



GUIDE DE L'UTILISATEUR

Beamage | Caméras de profilométrie

GARANTIE

Garantie de la première année

Le profileur de faisceau Beamage de Gentec-EO est garanti contre tout vice de fabrication et de main-d'œuvre pour une durée d'un an à compter de la date d'expédition, lorsqu'il est utilisé dans des conditions de fonctionnement normales. La garantie ne couvre pas les dommages liés à une mauvaise utilisation ou à une pile qui fuit.

Gentec-EO Inc. réparera ou remplacera, à sa discrétion, tout Beamage qui présente un défaut pendant la période de garantie, excepté dans le cas d'une mauvaise utilisation du produit.

La garantie est annulée si une personne non autorisée tente de modifier ou de réparer le produit.

Le fabricant ne peut être tenu responsable des dommages consécutifs, de quelque nature que ce soit.

Contactez Gentec Électro-Optique Inc.

En cas de mauvais fonctionnement, communiquez avec votre distributeur local Gentec-EO ou avec le bureau Gentec-EO Inc. le plus proche, afin d'obtenir un numéro d'autorisation de retour. Le matériel doit être retourné à :

Gentec Électro-Optique Inc.
445, St-Jean-Baptiste, bureau 160
Québec, QC
Canada, G2E 5N7

Téléphone : (418) 651-8003
Télécopieur : (418) 651-1174
Courriel : service@gentec-eo.com
Site Web : gentec-eo.com

RÉCLAMATIONS

Pour bénéficier d'un service sous garantie, communiquez avec votre représentant Gentec-EO le plus proche, ou envoyez le produit, accompagné d'une description du problème, avec l'assurance et le transport prépayés, au représentant Gentec-EO le plus proche. Gentec-EO Inc. n'assume aucune responsabilité en cas de dommage causé pendant le transport. Gentec-EO Inc. se réserve le droit de réparer ou de remplacer gratuitement le produit défectueux, ou de vous rembourser le prix d'achat. Toutefois, si Gentec-EO Inc. détermine que la défectuosité a été causée par une mauvaise utilisation, une modification, un accident ou des conditions de fonctionnement ou de manipulation anormales, celle-ci ne sera pas couverte par la garantie.

INFORMATIONS DE SÉCURITÉ

N'utilisez pas la Beamage si l'appareil ou le détecteur semble endommagé, ou si vous soupçonnez que la Beamage ne fonctionne pas correctement.

Remarque : Cet équipement a été testé et déclaré conforme aux limites pour un appareil numérique de classe A, conformément à l'article 15 du règlement de la FCC. Ces limites sont destinées à fournir une protection raisonnable contre une interférence nuisible, lorsque l'équipement est utilisé dans un environnement résidentiel. Cet appareil produit, utilise et peut émettre de l'énergie sous forme de fréquence radio. S'il n'est pas installé et utilisé conformément aux directives, il peut causer une interférence nuisible aux communications radio. Il n'existe toutefois aucune garantie que de telles interférences ne se produiront pas dans une installation particulière. Si cet appareil cause des interférences nuisibles à la réception des signaux de radio ou de télévision, ce qui peut être déterminé en mettant l'appareil hors tension puis sous tension, corriger ce problème en prenant une ou plusieurs des mesures suivantes :

- Modifier l'orientation ou l'emplacement de l'antenne de réception.
- Augmenter la distance entre l'équipement et le récepteur.
- Brancher l'appareil sur un circuit différent de celui du récepteur.
- Demander conseil à un fournisseur ou technicien spécialisé en radio/télévision.

Avertissement : Tout changement ou modification n'ayant pas été expressément approuvé par écrit par Gentec-EO Inc. pourrait annuler le droit de l'utilisateur de faire fonctionner cet équipement.

SYMBOLES

Les symboles internationaux suivants sont utilisés dans ce guide :



Se reporter au guide pour obtenir de l'information spécifique sur les Avertissements et les Mises en garde et éviter ainsi d'endommager le produit.



C.C., courant continu

TABLE DES MATIÈRES

1.	GAMME BEAMAGE - CAMÉRAS DE PROFILOMÉTRIE DE FAISCEAU USB 3.0	6
1.1.	CE QUI EST INCLUS AVEC VOTRE CAMÉRA BEAMAGE	6
1.2.	INTRODUCTION	6
1.3.	SPÉCIFICATIONS	7
1.4.	DESCRIPTION DE LA MÉCANIQUE	11
1.5.	COURBES SPECTRALES	15
2.	DÉMARRAGE RAPIDE	18
3.	INTERFACE UTILISATEUR	20
3.1.	COMMANDES PRINCIPALES	21
3.2.	MODE BEAMAGE MULTIPLE	21
3.3.	COMMANDES DE CAPTURE	22
3.3.1.	<i>État de la caméra</i>	22
3.3.2.	<i>Déconnexion de la caméra</i>	23
3.3.3.	<i>Capture</i>	23
3.3.4.	<i>Soustraire le fond</i>	25
3.4.	COMMANDES DE BUFFER (MÉMOIRE TAMPON)	28
3.4.1.	<i>Image Index (Index d'image)</i>	28
3.4.2.	<i>Exposure Time (Temps d'exposition)</i>	28
3.4.3.	<i>Video Trigger (Déclenchement vidéo)</i>	29
3.4.4.	<i>Previous Image (Image précédente) et Next Image (Image suivante)</i>	30
3.4.5.	<i>Clear Buffer (Vider la mémoire tampon)</i>	30
3.4.6.	<i>Animate (Animer)</i>	30
3.4.7.	<i>Buffer Size (Taille de la mémoire tampon)</i>	30
3.5.	DATA COMPUTATIONS (CALCULS DES DONNÉES)	31
3.5.1.	<i>Filters (Filtres)</i>	31
3.5.2.	<i>Normalize (Normaliser)</i>	32
3.5.3.	<i>Trigger (Déclencheur)</i>	33
3.6.	COMMANDES DU MENU FILE (FICHER)	33
3.6.1.	<i>Ouvrir (Ouvrir)</i>	33
3.6.2.	<i>Save Current Image (Enregistrer l'image actuelle)</i>	34
3.6.3.	<i>Save All Images in Buffer (Enregistrer toutes les images de la mémoire tampon)</i>	34
3.6.4.	<i>Start Data Acquisition (Lancer l'acquisition des données)</i>	35
3.6.5.	<i>Print Report (Imprimer le rapport)</i>	35
3.7.	COMMANDES DU MENU STARTUP CONFIG (CONFIGURATION DE DÉMARRAGE)	40
3.7.1.	<i>Settings (Paramètres)</i>	40
3.8.	CALCULS AVANCÉS	41
3.8.1.	<i>Show/Hide Options (Afficher/cacher les options)</i>	41
3.8.2.	<i>Divergence</i>	41
3.8.3.	<i>Relative Position (Position relative)</i>	42
3.8.4.	<i>Camera Lens Calibration (Étalonnage de objectif/objectif)</i>	42
3.8.5.	<i>Fixed Crosshair (Réticule fixe)</i>	43
3.8.6.	<i>Pipeline</i>	43
3.8.7.	<i>2D High Resolution (Haute résolution 2D)</i>	43
3.9.	MODE BEAMAGE-M ²	44
3.10.	M ² FILE (FICHIERS M ²)	44
3.11.	INFORMATION SUR LE LOGICIEL	44
3.11.1.	<i>Color Legend (Légende des couleurs)</i>	44
3.11.2.	<i>Help (Aide)</i>	46
4.	VOLETS HOME (ACCUEIL) ET SETUP (CONFIGURATION)	48
4.1.	HOME (ACCUEIL)	49
4.1.1.	<i>Main Controls (Commandes principales)</i>	50
4.1.2.	<i>Measurements (Mesures)</i>	50
4.2.	SETUP (CONFIGURATION)	54

4.2.1.	<i>Exposure time (Temps d'exposition)</i> :	55
4.2.2.	<i>Image orientation (Orientation d'image)</i>	55
4.2.3.	<i>Image Averaging (Moyenne d'images)</i>	56
4.2.4.	<i>Active Area (Zone active)</i>	56
4.2.5.	<i>Pixel Addressing (Adressage de pixel)</i>	56
4.2.6.	<i>Gain (Gain)</i>	57
4.2.7.	<i>ADC Level (Niveau CAN)</i>	57
4.2.8.	<i>Pixel Multiplication Factor (PMF) (Facteur de multiplication de pixels (FMP))</i>	57
4.3.	DATA ACQUISITION (ACQUISITION DE DONNÉES).....	58
4.4.	DIVERGENCE	61
4.5.	RELATIVE POSITION (POSITION RELATIVE)	62
4.5.1.	<i>Setup (Configuration)</i>	62
4.5.2.	<i>Mesures (Mesures)</i>	63
4.6.	CAMERA LENS (OBJECTIF)	64
4.7.	FIXED CROSSHAIR (RÉTICULE FIXE).....	65
4.7.1.	<i>Configuration du centre</i>	65
4.7.2.	<i>Configuration de l'orientation</i>	69
5.	VOLET AFFICHAGE	71
5.1.	3D DISPLAY (AFFICHAGE 3D).....	71
5.1.1.	<i>Affichage 3D : Commandes</i>	72
5.2.	AFFICHAGE 2D	73
	CONTRÔLES AU CLAVIER :	74
5.2.1.	<i>Affichage 2D : Commandes</i>	74
5.3.	AFFICHAGE RÉTICULAIRE	75
5.3.1.	<i>Affichage Réticulaire : Commandes</i>	75
5.3.2.	<i>Ajustement gaussien</i>	76
5.4.	BEAM TRACKING DISPLAY (AFFICHAGE DE SUIVI DE POSITION DU FAISCEAU).....	77
5.4.1.	<i>Beam Tracking Display (Écran de suivi de position du faisceau) : Commandes</i>	78
6.	MODE M²	79
7.	COMMANDES DE TIERS FOURNISSEURS	80
7.1.	COMMANDES LABVIEW VI ET .NET DE PC-BEAMAGE	80
7.2.	EXEMPLE LABVIEW	85
7.3.	EXEMPLE .NET	87
8.	DÉPANNAGE ET CONSEILS	88
9.	DÉCLARATION DE CONFORMITÉ	94
	ANNEXE A. DÉFINITIONS SELON LES NORMES ISO11146 ET ISO11670	95
	ANNEXE B. THÉORIE DU FACTEUR DE QUALITÉ M²	98
	<i>Fondement du facteur M²</i>	98
	<i>Paramètres de propagation</i>	98
	<i>Mesure pratique</i>	101
	ANNEXE C. INSTALLATION DU LOGICIEL PC-BEAMAGE	102
	ANNEXE D. GUIDE RAPIDE D'INSTALLATION DU PILOTE DE BEAMAGE-3.0	104
	ANNEXE E. GUIDE RAPIDE D'INSTALLATION DU PROGICIEL BEAMAGE	110
	ANNEXE F. VÉRIFIER LA MISE À JOUR DU LOGICIEL PC-BEAMAGE	112
	ANNEXE G. RECYCLAGE ET PROCÉDURE DE TRI DE DEEE	117
	ANNEXE H. LISTE COMPLÈTE DES PARAMÈTRES ENREGISTRÉS	118
	ANNEXE I. LIMITE DE SATURATION DE LA BEAMAGE AVEC LE FILTRE ND4.0	119

1. GAMME BEAMAGE - CAMÉRAS DE PROFILOMÉTRIE DE FAISCEAU USB 3.0

1.1. CE QUI EST INCLUS AVEC VOTRE CAMÉRA BEAMAGE

Les items suivants sont inclus à l'achat d'une caméra BEAMAGE:

Description	Nom de pièce	Numéro de pièce
Caméra de la série Beamage équipé d'un filtre ND4.0	Beamage	Voir site web
Câble USB-3 de 3 m	B3-USB	103642
Certificat de conformité		
Adaptateur SMA-BNC		103641
Étuis de transport		
Adaptateur USB-A à USB-C	USBA-C	205915

Les items suivants sont inclus à l'achat d'une caméra BEAMAGE-4M-FOCUS

Description	Nom de pièce	Numéro de pièce
Caméra de la série Beamage FOCUS	Beamage-4M-FOCUS	203191
Adaptateur T-mount vers SM2 (monté)		
Filtre SM2 ND-4.0 (monté)	ND4.0-FOCUS	203407
Câble USB-3 de 3 m	B3-USB	103642
Certificat de conformité		
Adaptateur SMA-BNC		103641
Étuis de transport		
Adaptateur USB-A à USB-C	USBA-C	205915

Les accessoires suivants peuvent être achetés séparément:

Description	Nom de pièce	Numéro de pièce
Convertisseur UV	BSF	Voir site web
Adaptateur IR	IR Adaptor	201061
Lentille de caméra	CL-25 CL-50	202343 202344
Filtre UV	UG11-UV	202602
Filtre IR	B3-IR-FILTER	202855
Atténuateur de faisceau (Voir la série de produit BA)	BA Series	Voir site web
Filtre à densité neutre (0.5; 1.0; 2.0; 3.0; 4.0 & 5.0)	ND filters	Voir site web
Câble USB-3 de 3 m	B3-USB	103642
Concentrateur USB-3.0 alimenté	USB3.0-HUB	202829
Support	STAND-D-233	200428
Adaptateur USB-A à USB-C	USBA-C	205915

1.2. INTRODUCTION

Gentec-EO présente la gamme des profilers de faisceau Beamage. Grâce à son boîtier élégant et étroit, la Beamage peut s'insérer entre des composantes optiques très rapprochées. Sa connexion USB 3.0 et son algorithme amélioré permettent des fréquences de trame très rapides. Le capteur CMOS de 2,2 Mpxels de la Beamage-3.0 présente un grand format optique de $\frac{2}{3}$ po et un petit pas de pixel de 5,5 μ m assurant une haute résolution pour les faisceaux larges. Pour les faisceaux plus larges, l'impressionnant capteur CMOS de 4,2 Mpxels de la Beamage-4M et son très grand format optique de 1 po en font la

solution idéale. Ces deux profilers de faisceaux sont offerts en version IR qui permettent des mesures de 1 495 à 1 595 nm. Le tout nouveau membre de cette gamme, la Beamage-4M-FOCUS, est spécialement conçue pour les faisceaux très larges. Sa fibre optique conique élargit la surface du senseur à une surface efficace de 20,5 x 20,5 mm. Plus important encore, le logiciel innovant et amélioré PC-Beamage est simple et intuitif pour tous les utilisateurs du profileur de faisceau, nouveaux ou experts.

Toutes les saisies d'écran présentées dans le présent guide valent autant pour la Beamage-3.0 que pour la Beamage-4M.

1.3. SPÉCIFICATIONS

Les spécifications suivantes sont basées sur un cycle d'étalonnage d'un an, à une température de fonctionnement de 18 à 28 °C (64 à 82 °F) et une humidité relative maximale de 80 %.

	Beamage-3.0	Beamage-3.0-IR	Beamage-4M	Beamage-4M-IR	Beamage-4M-FOCUS
	Senseur				
Technologie du senseur	CMOS sans vitre de protection				
Taille du senseur	11,3 x 6,0 mm		11,3 x 11,3 mm		20,5 x 20,5 mm superficie effective ¹
Superficie du senseur	0,67 cm ²		1,28 cm ²		4,2 cm ² ouverture optique effective
Résolution	2,2 Mpixels		4,2 Mpixels		
Pixel H x V	2 048 x 1 088		2 048 x 2 048		
Format optique	⅔ po		1 po		
Pas des pixels du senseur² (format des pixels)	5,5 µm				
Type d'obturateur	Global				
Plage de longueurs d'onde	350 à 1 150 nm	1 495 à 1 595 nm	350 à 1 150 nm	1 495 à 1 595 nm	350 à 1 150 nm
Faisceau mesurable min	55 µm	70 µm ³	55 µm	70 µm ¹	120 µm

¹ Avec un facteur multiplicatif des pixels de 1,8

² Pour les modèles -IR, la résolution optique est plus large (7 µm) à cause de la Fonction d'Étalement du Point (PSF, Point Spread Function) du revêtement de phosphore. Pour le modèle -FOCUS, la résolution optique est plus large (12 µm) à cause du Facteur Multiplicatif des Pixels (PMF, Pixel Multiplication Factor) et de la Fonction d'Étalement du Point (PSF) du bouquet de fibre optique collé.

³ Le faisceau mesurable minimum est plus large en raison de la fonction d'étalement du point du revêtement de phosphore (sur les modèles IR) et du bouquet de fibre optique (modèle -FOCUS)

CAN	12 bits (défaut) ou 10 bits				
Fréquence de trame	Senseur 3.0		Senseur 4M		
	12 bit (i/s)	Surface Active	12 bit (i/s)	10 bit (i/s)	Surface Active
	11.0	2048 x 1088	6.0	10.7	2048 x 2048
	20.0	2048 x 544	9.1	13.0	1024 x 1024
	32.0	256 x 256	10.7	16.0	768 x 768
			12.8	16.2	512 x 512
			16.0	16.9	256 x 256
			16.2	21.3	128 x 128
		21.3	21.6	50 x 50 (Custom)	
Bruit RMS	1000:1 (60 dB)				
Temps d'exposition min et max	0,06 à 200 ms				
Déclenchement externe	Connecteur SMA 1,1 à 24 volts, le temps de réponse en transition montante est 300 ns Largeur d'impulsion du signal du déclencheur : min : 300 ns Adaptateur SMA à BNC fourni (103641)				
Câble	USB-A (ordinateur) à USB-Micro-B (caméra) Longueur de 3.0 mètres Adaptateur USB-A à USB-C				

	Seuils de dommage
Puissance moyenne maximale	1 W avec le filtre ND
Densité de puissance maximale (1 064 nm, CW)	10 W/cm ² avec le filtre ND4.0
Densité d'énergie maximale (1 064 nm, pulsé, 10 ns)	1,0 J/cm ² pour le filtre ND4.0 seulement (30 µJ/cm ² sur le senseur)

	Caractéristiques physiques	
Dimensions	61 H x 81,1 L x 19,7 P mm	61 H x 81,1 L x 46,5 P mm
Poids	138 g	235 g
Distance entre l'avant du boîtier et le senseur	7,8 mm ± 1,0 mm	
Atténuation par défaut	ND 4.0	
Trous de fixation filetés	1/4" – 20 2 configurations d'assemblage (voir Vues avant et latérale des appareils de la gamme Beamage Figure 1-1)	

	Paramètres mesurés et affichés
Affichages	3D, 2D, XY (réticule), Beam Tracking (Mouvement du faisceau), courbes M ²
Définition du diamètre du faisceau	4 Sigma (ISO) - ISO-11146-1:2005 LTMH sur le réticule (50 %) 1/e ² sur le réticule (13,5 %) Diamètre efficace de 86 % (D86) Variable sur le réticule (%)
Définition du centre du faisceau	Centroïde - ISO-11146-1:2005 Premier pic rencontré.
Mesures affichées	Diamètres de faisceaux d _{0x} et d _{0y} Diamètre effectif Ellipticité Orientation Centroïde X et Y Pic X et Y Niveau de saturation du pic Rapport pic à la moyenne X et Y Divergence Équations gaussiennes ajustées Rugosité de la courbe ajustée sur le réticule Ajustement Gaussien sur le réticule Position moyenne du centroïde Azimuth Stabilité de position du faisceau Mesure de qualité M ²
Options de paramétrage	Temps d'exposition (auto ou manuel) Orientation d'image (rotation et bascule) Moyenne d'image (filtre temporel) Zone active Adressage de pixel Gain Niveau CAN Lentille grossissante
Option de traitement	Soustraction du fond Filtres de zone (filtres spatiaux triangulaires et plats) Affichage normalisé Déclencheur
Mémoire tampon	Mémoire tampon de 1 à 128 images. Possibilité d'animer les images enregistrées.
Options de fichier	Enregistrement de 1 image ou de toutes les images dans la mémoire tampon. Enregistrement en format natif, en format texte ou en format binaire. Chargement des fichiers en format binaire. Rapport d'impression par défaut ou personnalisé. Enregistrement d'image 3D ou 2D en format bitmap. Enregistrement de réticules en format texte. Acquisition de données de mesure en format texte et en format natif.

	Caractéristiques du PC
Port USB	USB 3.0 pour un rendement optimal. USB 2.0
Compatibilité du système d'exploitation	Windows 11 Windows 10 Windows 8
Allocation de mémoire vive moyenne	500 Mo Jusqu'à 1 250 Mo pour 128 images en mémoire tampon.
Caractéristiques recommandées	<p>Minimum de 4 Gb de mémoire vive 8 Gb pour un rendement optimal.</p> <p>Processeurs de la gamme Intel i (i3, i5, i7) ou équivalent pour un rendement optimal, les autres processeurs auront des caractéristiques inférieures. i7 pour un rendement optimal. Un disque dur SSD.</p> <p>La Beamage-3.0 est un produit novateur à la fine pointe de la technologie. Pour bien l'exploiter, il est nécessaire d'utiliser un ordinateur également récent. Le matériel informatique doit être d'au moins 2015. Aucun ordinateur ou pièce achetée avant 2015 ne seront pris en charge.</p> <p>Tout ordinateur portable doit être alimenté en permanence et tous les paramètres de sauvegarde d'énergie doivent être désactivés. Pour cette raison, nous recommandons l'utilisation d'un PC de bureau plutôt qu'un ordinateur portable.</p>
Pour un rendement optimal	<p>Ouvrez uniquement le programme PC-Beamage; Conservez au moins 1 Go de mémoire vive lors de l'exécution de PC-Beamage; Conservez au moins 50 % de puissance d'unité centrale libre lors de l'exécution de PC-Beamage; Utilisez une mémoire tampon de 1 image.</p>
Pour augmenter la fréquence d'images	<p>Utilisez un port USB-3.0; Utilisez un ordinateur avec de haute performance; Utilisez Windows 10;</p> <p>Suivez les recommandations pour un rendement optimal (voir section 1.2) ; N'utilisez pas de filtres numériques (voir section 3.5.1) ; N'utilisez pas de moyennage d'image (voir section 4.2.3) ; Pour un faisceau large, utilisez Pixel Addressing (voir section 4.2.5) ; Pour un petit faisceau, utilisez une région d'intérêt la plus petite possible (3 fois la largeur du diamètre, voir 4.2.4) ; Assurez-vous d'avoir un temps d'exposition court et manuel ; Ne capturez pas d'images sur plus d'une caméra à la fois. Fermez toutes les autres applications sur votre ordinateur. Faites une soustraction du fond ; Utilisez 1/e2 comme définition avec un degré d'orientation à 0 degré ; Désactivez le 2D High Resolution (Advanced tab); Assurez-vous d'avoir au moins 30% d'espace disque dur libéré ; Débranchez tout autre périphérique de notre ordinateur ; Désactivez tout paramètre de sauvegarde de l'énergie de votre ordinateur ;</p>
Recommandation en cas d'utilisation de plusieurs caméras	Si vous travaillez à plusieurs caméras, nous vous recommandons fortement d'utiliser un port USB 3.0 par caméra et un ordinateur haut de gamme récent pour obtenir un rendement optimal.
Mises à niveau par Internet	Téléchargement à https://gentec-eo.fr/telechargements

1.4. DESCRIPTION DE LA MÉCANIQUE

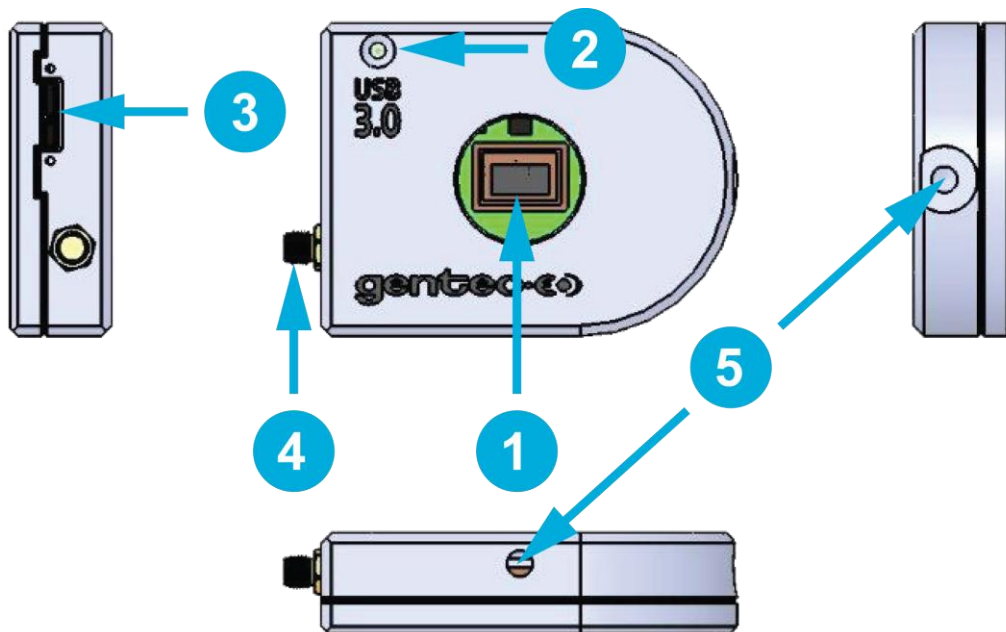

Figure 1-1 Vues avant et latérale des appareils de la gamme Beamage

1

Ouverture

L'ouverture de la Beamage et les filets sont de type montage C, ce qui permet une connexion facile d'accessoires optiques comme des filtres d'atténuation, des convertisseurs UV ou des lentilles. Le capteur est centré sur le centre de l'ouverture.



Fixer ou retirer les accessoires dans une salle blanche ou en environnement très propre et s'assurer que le devant de la caméra soit vers le bas pendant l'opération.

2

Indicateur à DEL

La DEL indique que la Beamage a été détectée par l'ordinateur et qu'un flux de données circule.

3

Connecteur USB 3.0

Le connecteur USB 3.0 est désormais plus robuste grâce à ses trous filetés. Notez que seuls les câbles conformes USB 3.0 peuvent être raccordés à la Beamage. N'utilisez en aucun moment des câbles USB à bas prix. Les ports USB 2.0 peuvent être utilisés, mais le taux de transfert de données de la Beamage sera réduit.



Pour assurer une communication stable et fiable avec la Beamage, des précautions doivent être prises lorsque l'on manipule le câble USB et son connecteur :

- ◆ Vis du connecteur: les visser jusqu'à ce que le connecteur tienne solidement. Attention de ne pas trop visser, au risque de briser le connecteur.
- ◆ Ne pas forcer le connecteur ni tirer sur le câble lorsque la caméra fonctionne.
- ◆ Nous recommandons fortement uniquement l'utilisation du câble fourni avec la Beamage.
- ◆ La longueur maximale pour un câble USB-3.0 est de 3 mètres (9 pieds et 10 pouces). Pour une distance plus longue, il est obligatoire d'utiliser un répéteur de qualité.
- ◆ Évitez l'utilisation d'une carte d'extension USB-3.0 à bas prix.

- ◆ Pour des performances et une stabilité optimale, n'utilisez aucun autre appareil communiquant massivement des données ou utilisant beaucoup de courant sur les ports USB de votre ordinateur lorsque vous utilisez une Beamage.
- ◆ Désactivez tous les paramètres de sauvegarde d'énergie de votre ordinateur sinon cela pourrait réduire l'énergie distribuée sur les ports USB, et la Beamage a besoin de toute l'énergie d'un port USB-3.0 pour fonctionner normalement et offrir une grande stabilité.
- ◆ Pour un ordinateur portable, s'assurer qu'il soit en tout temps alimenté lorsque vous utilisez la caméra Beamage.

4**Connecteur SMA**

Le connecteur SMA sert au déclenchement externe de la Beamage. Un adaptateur DB15 à BNC est offert.

5**Trous de fixation**

Des trous filetés 1/4-20 sont alignés avec le centre du capteur pour faciliter l'alignement optique.

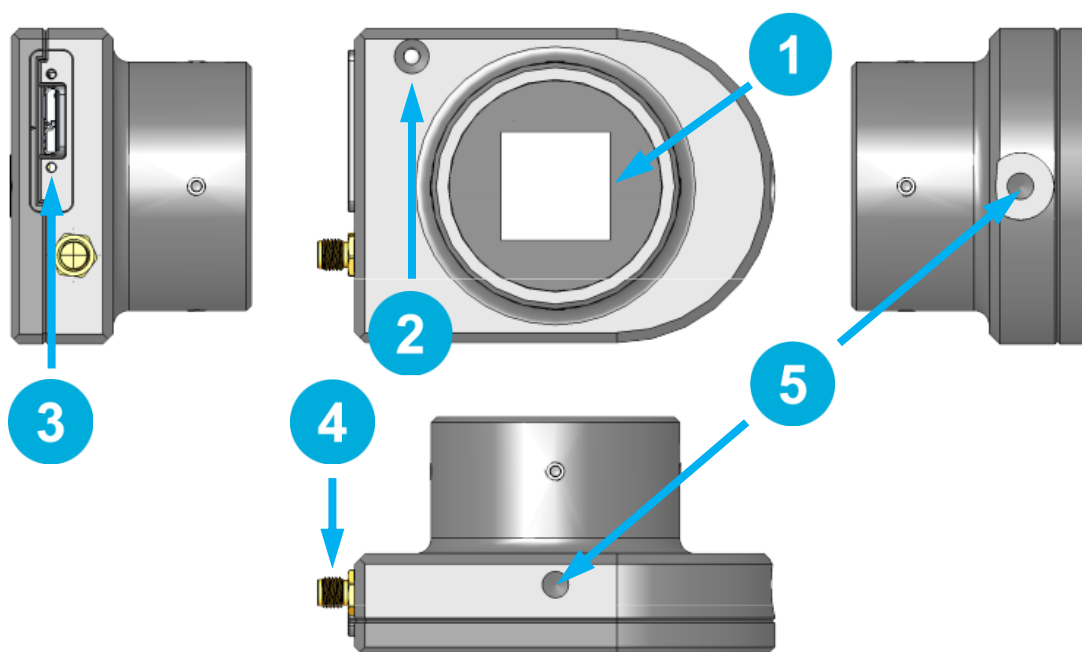

Figure 1-2 Vues avant et latérale des appareils Beamage-4M-FOCUS

- 1 Aperture**
L'ouverture optique de la Beamage-4M-FOCUS est centrée sur le cylindre fileté T-Mount threads on the front casing. These threads and the included T-Mount to SM2 adaptor allow easy connectivity with optical accessories such as attenuation filters.
- 2 Indicateur à DEL**
La DEL indique que la Beamage a été détectée par l'ordinateur et qu'un flux de données circule.
- 3 Connecteur USB 3.0**
Le connecteur USB 3.0 est désormais plus robuste grâce à ses trous filetés. Notez que seuls les câbles conformes USB 3.0 peuvent être raccordés à la Beamage. N'utilisez à aucun moment des câbles USB à bas prix. Les ports USB 2.0 peuvent être utilisés, mais le taux de transfert de données de la Beamage sera réduit.



Pour assurer une communication stable et fiable avec la Beamage, des précautions doivent être prises lorsque l'on manipule le câble USB et son connecteur :

- ◆ Vis du connecteur: les visser jusqu'à ce que le connecteur tienne solidement. Attention de ne pas trop visser, au risque de briser le connecteur.
- ◆ Ne pas forcer le connecteur ni tirer sur le câble lorsque la caméra fonctionne.
- ◆ Nous recommandons fortement uniquement l'utilisation du câble fournit avec la Beamage.
- ◆ La longueur maximale pour un câble USB-3.0 est de 3 mètres (9 pieds et 10 pouces). Pour une distance plus longue, il est obligatoire d'utiliser un répéteur de qualité.
- ◆ Évitez l'utilisation de carte d'extension USB-3.0 à bas prix.

- ◆ Pour des performances et une stabilité optimale, n'utilisez aucun autre appareil communiquant massivement des données ou utilisant beaucoup de courant sur les ports USB de votre ordinateur lorsque vous utilisez une Beamage.
- ◆ Désactivez tous les paramètres de sauvegarde d'énergie de votre ordinateur sinon cela pourrait réduire l'énergie distribuée sur les ports USB et la Beamage a besoin de toute l'énergie d'un port USB-3.0 pour fonctionner normalement et offrir une grande stabilité.
- ◆ Pour un ordinateur portable, s'assurer qu'il soit en tout temps alimenté lorsque vous utilisez la caméra Beamage.

4**Connecteur SMA**

Le connecteur SMA sert au déclenchement externe de la Beamage. Un adaptateur DB15 à BNC est offert.

5**Trous de fixation**

Des trous filetés 1/4-20 sont alignés avec le centre du capteur pour faciliter l'alignement optique.

1.5. COURBES SPECTRALES

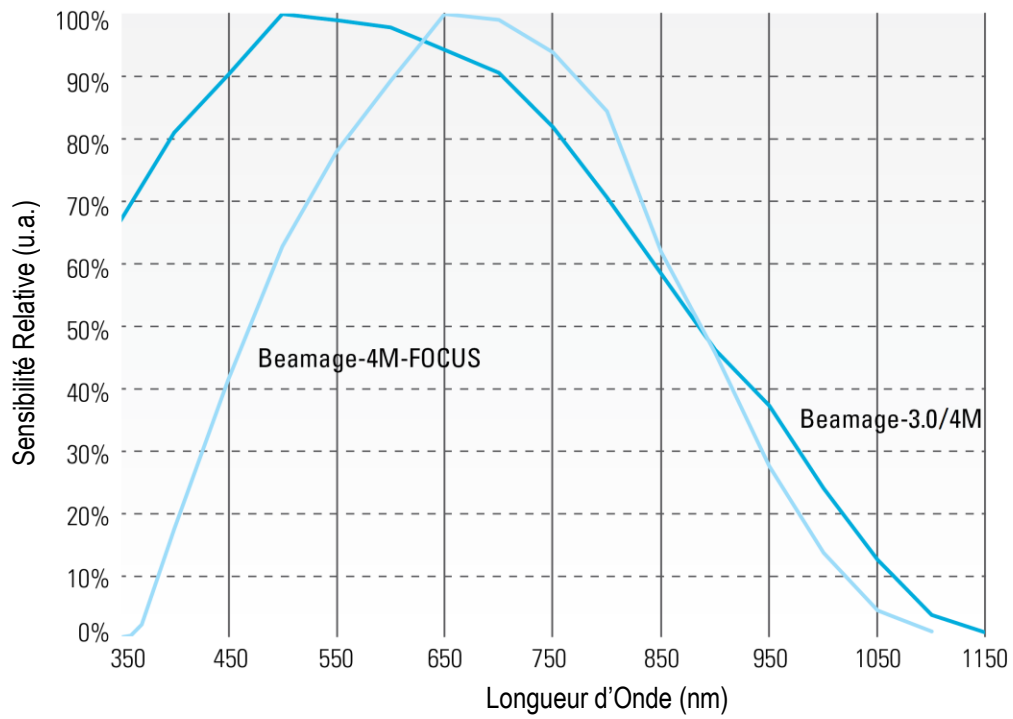

Figure 1-3 Réponse spectrale du senseur

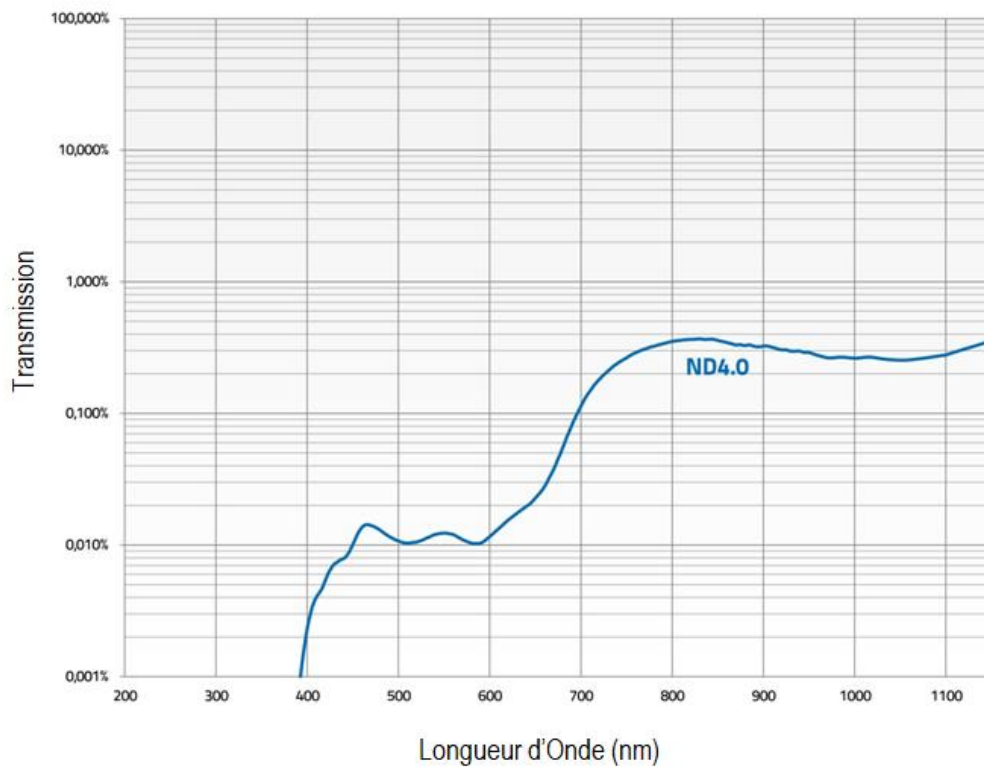
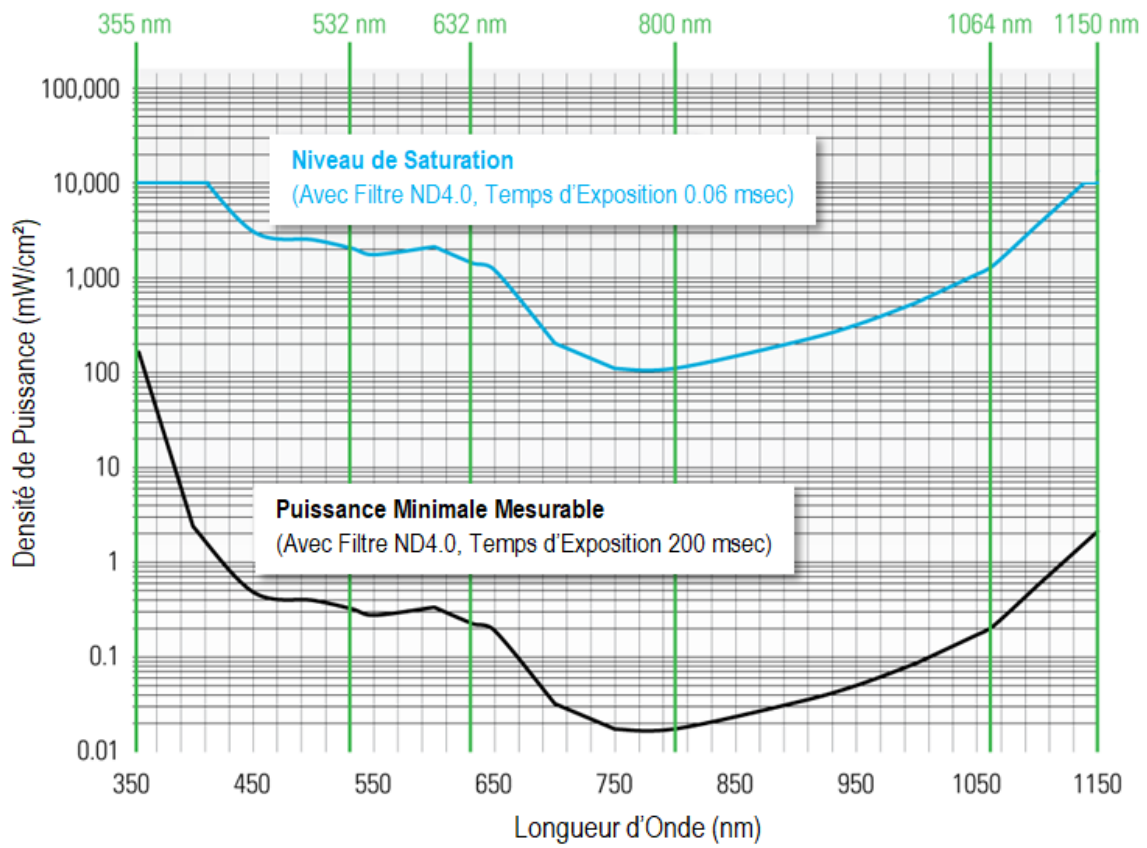

Figure 1-4 Transmission du filtre ND4.0



Ne jamais excéder 1W de Puissance Moyenne au Filtre

Figure 1-5 Puissance mesurable minimale et niveau de puissance de saturation

Beamage-3.0 et Beamage-4M

Wavelength	UG11-UV		ND 0.5		ND 4.0		ND5.0		IR Filter	
	Minimum (mW/cm ²)	Saturation (mW/cm ²)	Minimum (mW/cm ²)	Saturation (mW/cm ²)	Minimum (mW/cm ²)	Saturation (mW/cm ²)	Minimum (mW/cm ²)	Saturation (mW/cm ²)	Minimum (mW/cm ²)	Saturation (mW/cm ²)
300 nm	0.0001	0.54								
355 nm			0.00024	3.4						
532 nm			0.000034	0.47	0.15	2000	1.9			
632 nm			0.000035	0.49	0.10	1400	1.2	10000*		
800 nm			0.000037	0.51	0.0080	110	0.042	590		
1064 nm			0.00035	4.8	0.099	1400	0.59	8100		
1150 nm			0.0043	61	0.97	10000*	5.7			
1310 nm									0.55	6900

Beamage-3.0-IR et Beamage-4M-IR

1550 nm			3.04	520	62.0	10000	176	10000*	0.097	272
---------	--	--	------	-----	------	-------	-----	--------	-------	-----

Beamage-4M-FOCUS

355 nm			0.33	4700						
532 nm			0.000039	0.55	0.17	2400	2.2			
632 nm			0.000029	0.41	0.086	1200	0.99	10000*		
800 nm			0.000026	0.36	0.0056	78	0.030	410		
1064 nm			0.0013	18	0.37	5200	2.2			
1150 nm			0.013	175	2.8					

- La puissance minimale est mesurée à un temps d'exposition de 200 ms.
- Le niveau de saturation est mesuré à un temps d'exposition de 0,06 ms.
- Ne pas dépasser 1 W sur le filtre ND.
- Pour des densités plus élevées, veuillez consulter le guide d'utilisateur des accessoires. Beamage pour atténuer correctement le faisceau laser.

* : La saturation maximale est limitée à 10 W/cm² par le seuil de dommage du filtre à densité neutre. Vous pouvez demander la valeur de l'intensité de saturation maximale du senseur en contactant Gentec-EO.

2. DÉMARRAGE RAPIDE

1. Installez le logiciel PC-Beamage.
2. Installez les pilotes USB. S'assurez de suivre les directives d'installation (voir l'annexe B).

REMARQUE : Les pilotes doivent être réinstallés à chaque nouvelle installation du logiciel. Au besoin, faites la mise à niveau au moyen du fichier BeamageUpdater (voir l'annexe C).

3. Connectez la Beamage à un port USB 3.0 ou USB 2.0.

REMARQUE : Assurez-vous de bien fixer le connecteur USB 3.0 à la Beamage en employant les vis de fixation. Cette précaution assurera une communication stable.

4. Démarrez le laser et alignez le faisceau dans l'ouverture de la caméra.
5. Démarrez le logiciel PC-Beamage. Sélectionnez la caméra dans la liste. Le bouton DEL vert des **Main Controls** (Commandes principales) indique que la communication a été établie.

REMARQUE : Si vous travaillez avec plusieurs caméras, vous devez lancer plusieurs instances du logiciel, une par une, et sélectionner la caméra pour chaque instance. Par exemple, si vous travaillez avec 2 caméras, lancez d'abord une instance de PC-Beamage et attendez l'affichage de la boîte de dialogue Beamage Selector (Sélecteur Beamage). Puis, lancez une autre instance de PC-Beamage et attendez l'affichage de la boîte de dialogue Beamage Selector (Sélecteur Beamage). Puis, revenez à la première instance et sélectionnez le numéro de série approprié. Finalement, allez à la deuxième instance et sélectionnez l'autre caméra.

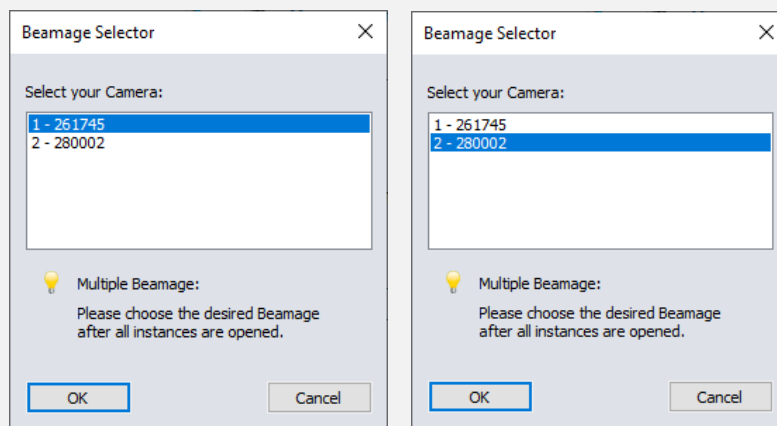

6. Pour une **Beamage-4M-FOCUS**, entrez le **Facteur Multiplicatif des Pixels (PMF)** au bas de l'onglet « **Settings** ». Vous devez entrer le PMF sur chaque ordinateur qui sera utilisé pour travailler avec la Beamage-4M-FOCUS.

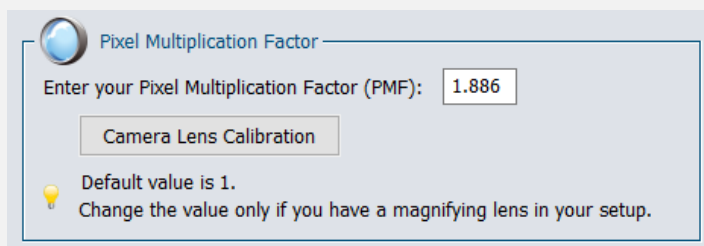

7. Appuyez sur **Start Capture** (Lancer la capture).
8. Laissez l'algorithme **Auto Exposure** (Exposition auto) calculez le temps d'exposition correct. Le calcul prend quelques secondes. Si le temps d'exposition est 200 ms et que le faisceau est sous-exposé, vous devrez réduire l'atténuation. Si le temps d'exposition est 0,06 ms et que le faisceau est saturé, vous devrez augmenter l'atténuation.
9. Supprimez le rayonnement de fond :
 - a) Cliquez sur **Subtract Background** (Soustraire le fond).
 - b) Une boîte contextuelle s'affiche. Une fois le message affiché, bloquez le faisceau laser et cliquez sur **OK**.
 - c) Lorsque le message « Please wait » (Patientez) disparaît, débloquez le faisceau laser.
10. Les mesures s'affichent dans l'onglet **Home** (Accueil) sur le côté droit.
11. Au bas du côté gauche, choisissez le graphique approprié selon le mode de mesure :

- a.  Affichage 3D;
- b.  Affichage 2D;
- c.  Affichage XY;
- d.  Beam Tracking Display (Écran de suivi du mouvement du faisceau).

3. INTERFACE UTILISATEUR

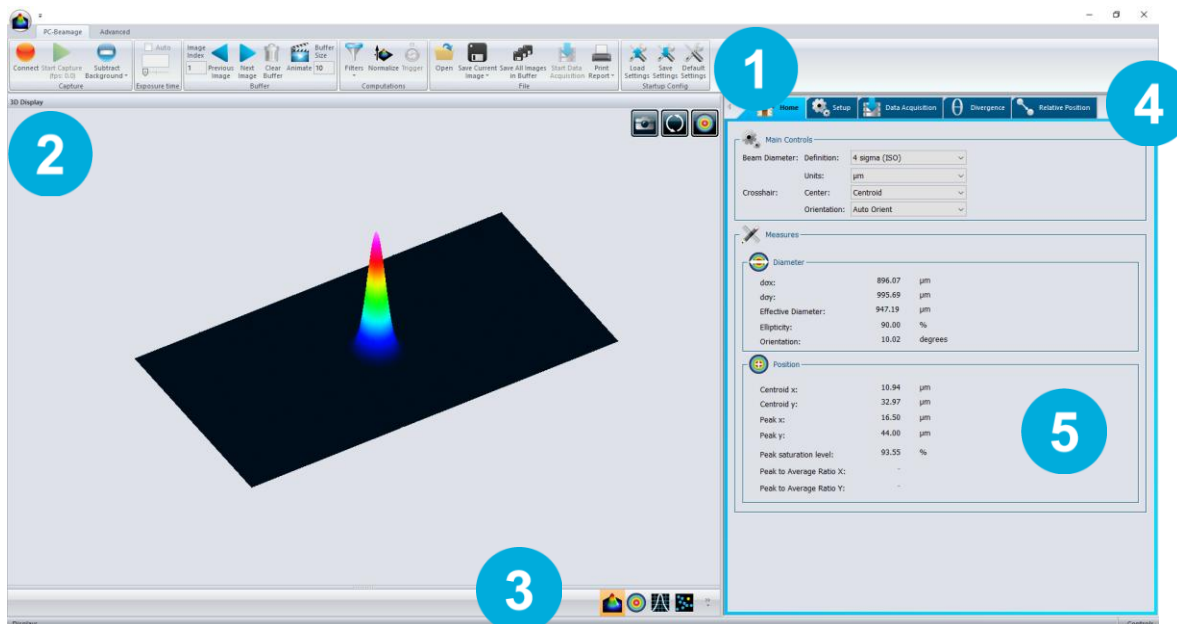

Figure 3-1 Interface utilisateur de PC-Beamage

Commandes principales

La portion supérieure de l'interface présente un ruban qui comprend toutes les commandes principales. Elles sont regroupées par famille, soit les commandes Capture (Capture), les commandes File (Fichier), les commandes Startup Config (Configuration démarrage), les commandes Buffer (Mémoire tampon), les commandes Data Computation (Calcul des données) (qui comprennent un filtre spatial très utile et une fonction de normalisation), les commandes M^2 (M^2) et les commandes Information (Information).

1

Volet d'affichage

Le côté gauche de l'interface présente le volet d'affichage. Il y a trois formats d'affichage : 3D, 2D et XY (graphiques transversaux sur les réticules).

2

Changer l'affichage

À tout moment, il est possible de changer le type d'affichage en sélectionnant une autre forme de graphique.

3

Panneau d'analyse - Sélecteur d'onglet

Choisissez parmi les options Home (Accueil), Setup (Paramètres) ou Data Acquisition (Acquisition de données).

4

Panneau d'analyse - Commandes

Le côté droit de l'interface présente les onglets Home (Accueil), Setup (Paramètres) et Data Acquisition (Acquisition de données). Le premier onglet (Home (Accueil)) permet de sélectionner le type de mesures à réaliser et présente également les mesures obtenues pour le faisceau. Le deuxième onglet (Setup (Paramètres)) présente tous les paramètres de mesure, comme Exposure Time (Temps d'exposition), Image Orientation (Orientation de l'image), Averaging (Moyenne), Active Area (Zone active) et d'autres. Le troisième onglet (Data Acquisition (Acquisition de données)) permet de préciser les paramètres d'acquisition.

5

3.1. COMMANDES PRINCIPALES

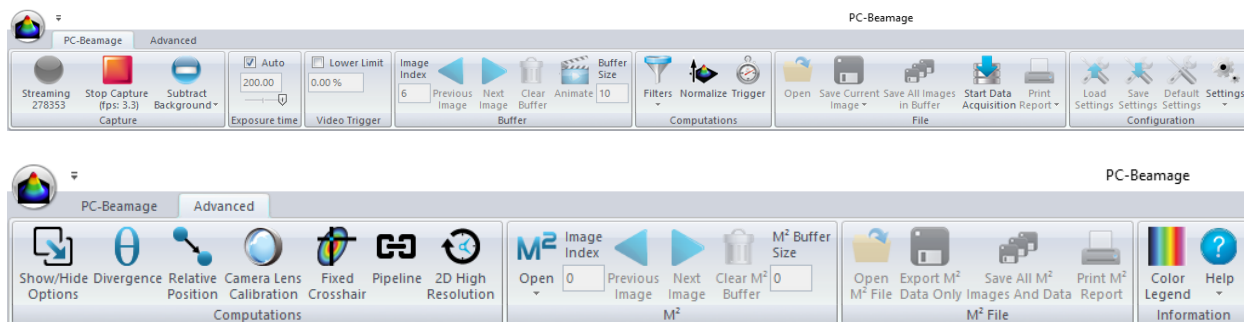

Figure 3-2 Commandes principales

Pour faire plus de place à l'affichage du graphique et moins au ruban, vous pouvez réduire le ruban en cliquant à droite sur le ruban et en choisissant *Minimize the ribbon* (Réduire le ruban). Vous pouvez récupérer le ruban à tout moment en cliquant à droite sur la partie supérieure de la fenêtre et en décochant *Minimize the ribbon* (Réduire le ruban).

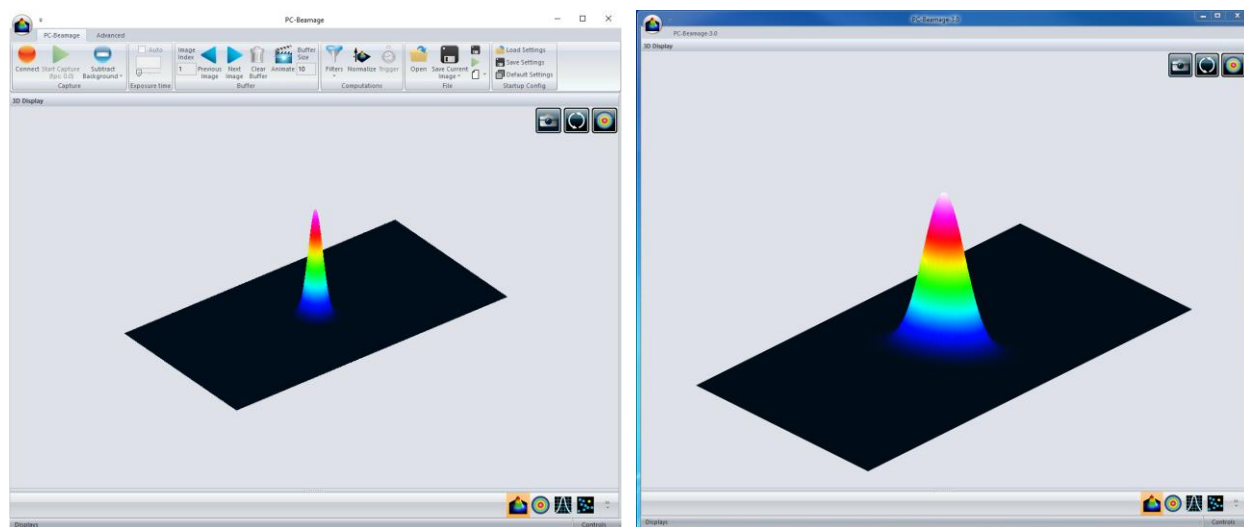

Figure 3-3 Interface de PC-Beamage avec et sans le ruban des commandes principales

3.2. MODE BEAMAGE MULTIPLE

Il est possible de connecter plusieurs appareils Beamage à un même ordinateur. Au lancement de PC-Beamage, une fenêtre s'affiche présentant le numéro de série de chaque caméra connectée. Si plusieurs appareils Beamage sont connectés à l'ordinateur, vous devez sélectionner la caméra désirée. Pour connecter un autre appareil Beamage simultanément, vous devez d'abord lancer toutes les instances PC-Beamage désirées, une à la fois, avant de sélectionner le numéro de série associé à chaque instance. Par exemple, si vous travaillez avec 2 caméras, lancez d'abord une instance de PC-Beamage et attendez l'affichage de la boîte de dialogue *Beamage Selector* (Sélecteur Beamage). Puis, lancez une autre instance de PC-Beamage et attendez l'affichage de la boîte de dialogue *Beamage Selector* (Sélecteur Beamage). Puis, revenez à la première instance et sélectionnez le numéro de série approprié. Ensuite, revenez à la deuxième instance et reprenez la procédure. Vous pouvez lancer le flux de données lorsque tous les appareils Beamage désirés seront associés à une instance PC-Beamage.

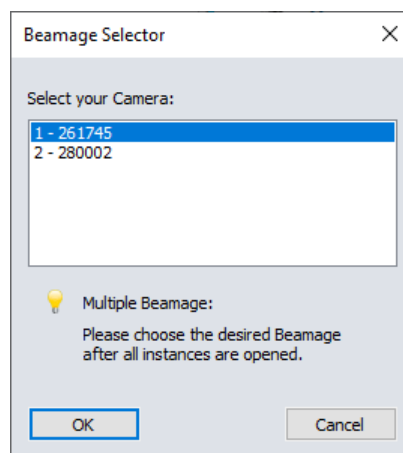

Figure 3-4 Sélecteur Beamage lorsque plusieurs appareils Beamage sont connectés



Avertissement

Plusieurs profileurs de faisceau Beamage peuvent être connectés à un même ordinateur. Toutefois, le logiciel PC-Beamage n'est pas un logiciel multi-appareil, vous devez donc ouvrir une nouvelle instance du programme pour chaque caméra qui est connectée à votre ordinateur.

3.3. COMMANDES DE CAPTURE

Le menu *Capture (Capture)* présente l'état actuel de la Beamage, permet de commander la capture et capture une *image de fond moyen du détecteur*.

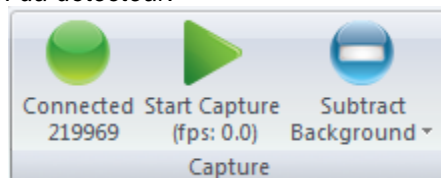

Figure 3-5 Commandes du menu Capture

3.3.1. État de la caméra



Figure 3-6 État de la caméra

Le logiciel détectera automatiquement la présence d'un Beamage connecté à l'ordinateur, signalée par un bouton vert d'état de la caméra (*Camera Status*), alors qu'un bouton rouge indiquera qu'aucun Beamage n'est connecté. Lorsque le PC-Beamage capture une image, le bouton d'état vert clignote ainsi que la DEL de l'appareil Beamage. Chaque fois que les pixels capturent une image, la DEL sera éteinte pour éviter tout éclairage parasite de la DEL. Notez que ce bouton n'est pas un bouton de commande, mais plutôt un indicateur d'état. Lorsque le bouton s'affiche en vert, il présente également le numéro de série de l'appareil Beamage 3.0 connecté.

3.3.2. Déconnexion de la caméra



Figure 3-7 Bouton pour l'état de la caméra

La caméra Beamage peut être déconnectée. Lorsque vous cliquez sur l'état de la caméra, un message apparaît. Cliquez sur *Oui* pour déconnecter ou sur *Non* pour annuler, voir Figure 3-8 Message de déconnexion.

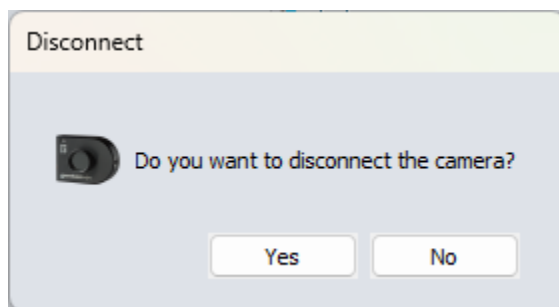

Figure 3-8 Message de déconnexion



Conseil

Une fois que votre caméra est déconnectée, vous pouvez passer à une autre caméra sans redémarrer PC-Beamage.

3.3.3. Capture

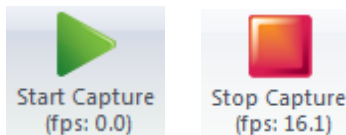

Figure 3-9 Bouton Capture

Pour commencer à capturer des images avec la Beamage, cliquez sur *Start Capture* (Lancer la capture). Si aucune Beamage n'est connectée à l'ordinateur ou si le mode *Animate* (Animation) (voir la section 3.4.6) est activé, ce bouton n'apparaît pas. Une fois la Beamage en flux de données, la fréquence d'images

s'affiche sous le bouton, en images par seconde (fps (i/s)). Cette mesure comprend le temps d'acquisition et le temps de calcul.

Si vous utilisez un ordinateur portable dont la batterie n'est pas en charge et vous commencez une capture, une fenêtre surgissante apparaît en indiquant que votre ordinateur n'est pas en charge. Voir la figure.

Figure 3-10

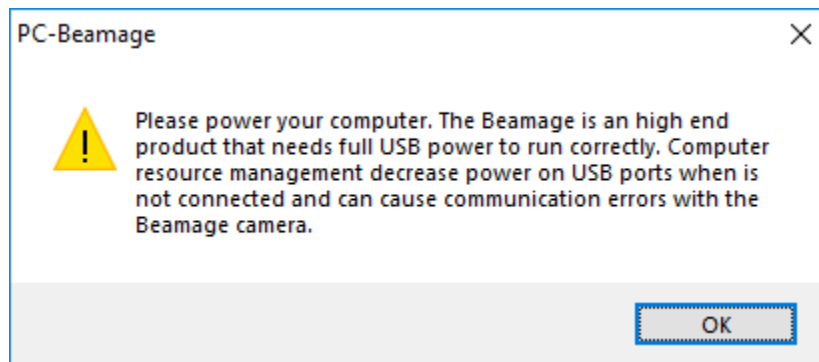

Figure 3-10 fenêtre surgissante indiquant que la batterie n'est pas en charge



Avertissement

La batterie de votre ordinateur doit être en charge, car le logiciel PC-Beamage évite que l'ordinateur se mette en mode veille pendant que le logiciel PC-Beamage est actif. Si votre batterie n'est pas en charge pendant l'utilisation de PC-Beamage, votre ordinateur s'éteindra et vous perdrez toutes les données non enregistrées.

3.3.4. Soustraire le fond

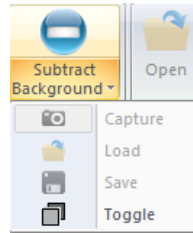

Figure 3-11 Bouton Subtract Background (Soustraire le fond)

Le bouton *Subtract Background* (Soustraire le fond) présente un menu déroulant dans sa partie du bas. La liste contient un bouton *Capture* (Capturer), un bouton *Load* (Charger), un bouton *Save* (Enregistrer) et un bouton *Toggle* (Basculer).

Si vous démarrez une capture et le *Subtract Background* (Soustraire le fond) n'est pas actif, les valeurs de « Diamètre en X, diamètre en Y et diamètre effectif » sont affichées en rouge et le bouton *About Background Subtraction* (À propos de la soustraction du fond) apparaît, voir **Figure 3-12**

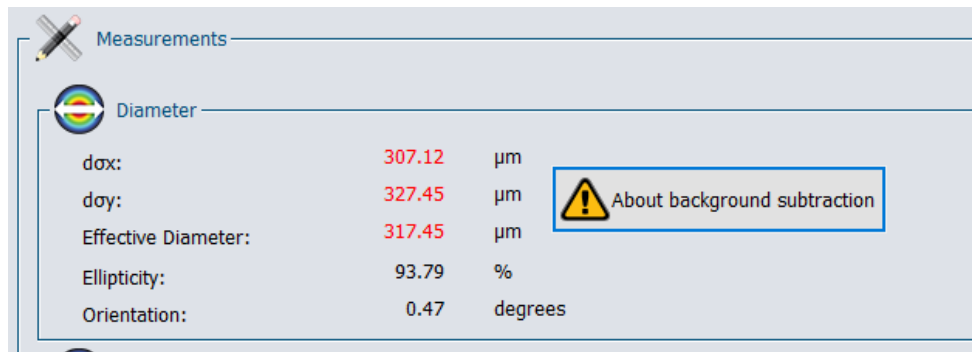

Figure 3-12 Bouton About background subtraction (À propos de la soustraction du fond)

En cliquant sur le bouton, un message apparaît en vous indiquant les étapes à suivre pour faire un *Subtract Background* (Soustraire le fond), voir **Figure 3-13**

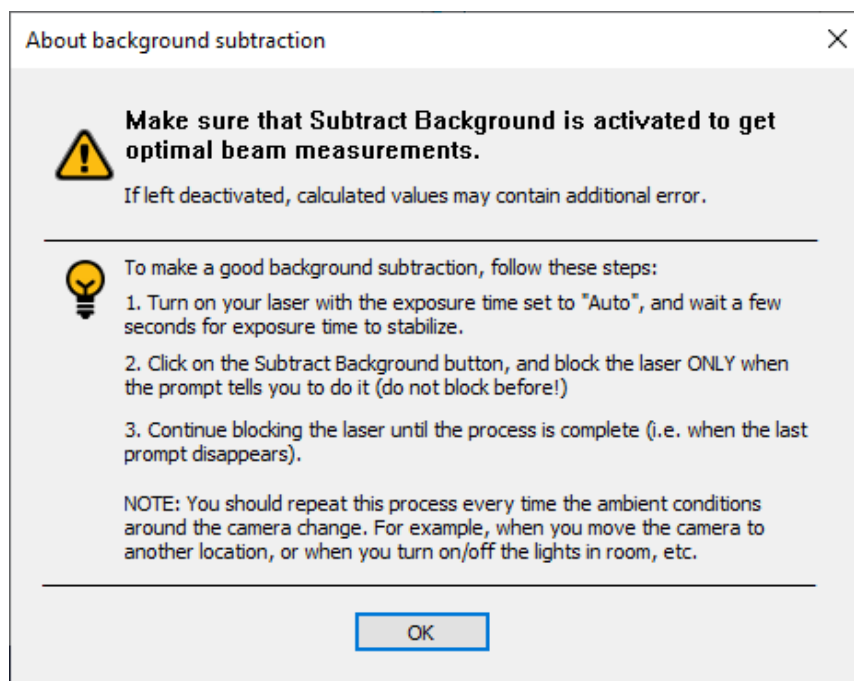

Figure 3-13 Message About background subtraction (À propos de la soustraction du fond)



Avertissement

Pour respecter la norme ISO-11146-3 :2004 (Section 3) et obtenir une mesure précise, il faut soustraire le fond.

Cliquez dans la partie supérieure du bouton *Subtract Background* (Soustraire le fond) ou sur le bouton *Capture* (Capturer) dans le menu déroulant; le message suivant s'affiche :

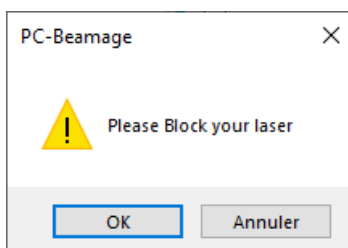

Figure 3-14 Boîte de message de Subtract Background (Soustraire le fond)

Une fois le message affiché, bloquez le faisceau laser et cliquez sur *OK*. Le logiciel capturera 10 images et fera une moyenne par pixel pour calculer l'*image de fond moyenne du détecteur*. Un message *Please Wait* (Veuillez patienter) s'affiche pendant que le logiciel capture l'*image de fond*.

Lorsque la routine de capture du bruit de fond est terminée, le bouton *Subtract Background* (Soustraire le fond) devient orange. Le faisceau peut alors être débloqué pour débuter des mesures.

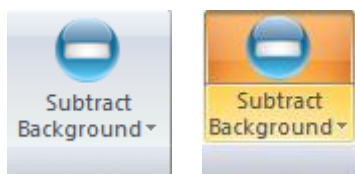

Figure 3-15 Le bouton *Subtract Background* devient orange après la capture de bruit de fond

L'image de fond du détecteur sera soustraite des images qui suivront. Notez qu'une fois la soustraction du fond effectuée, le temps d'exposition ne sera plus en mode automatique (*Auto*), mais fixé au temps d'exposition actuel et les valeurs de « Diamètre en X, diamètre en Y et diamètre effectif » devient en couleur noire et le bouton *About Subtract Background* (À propos la soustraction du fond) disparaît, voir la **Figure 3-16**

Measurements		
Diameter		
d _{ox} :	238.83	µm
d _{oy} :	243.14	µm
Effective Diameter:	241.00	µm
Ellipticity:	98.23	%
Orientation:	-6.94	degrees

Figure 3-16 Bouton *Subtract Background* (Soustraire le fond) ON

Pour charger une image de fond (fichier *.BMG) qui est déjà dans l'ordinateur, cliquez sur le bouton *Load* (Charger) dans le menu déroulant et allez chercher le fichier. Pour enregistrer l'image de fond (fichier *.BMG) sur l'ordinateur, cliquez sur le bouton *Save* (Enregistrer) dans le menu déroulant.

Il est possible d'activer ou de désactiver la soustraction du fond à tout moment, en cliquant sur le bouton *Toggle* (Basculer) dans le menu déroulant.

Il est également possible d'afficher le fond. Pour voir le fond, cessez la capture et cliquez sur le bouton d'ouverture de fichier *Open* (Ouvrir) (section 3.6.1). Le fond a le même format (fichier *.BMG) que toutes les images Beamage.



Conseil

Si le *Exposure Time* (Temps d'exposition) est réglé à *Auto*, assurez-vous de ne pas bloquer le faisceau avant que la boîte de message s'affiche.

3.4. COMMANDES DE BUFFER (MÉMOIRE TAMPON)

Le logiciel PC-Beamage enregistre les 128 dernières images dans la mémoire tampon. Cette mémoire tampon est circulaire, la première image enregistrée est remplacée par la dernière image prise. La mémoire tampon peut enregistrer de 1 à 128 images. Par défaut, la mémoire tampon enregistre 10 images.

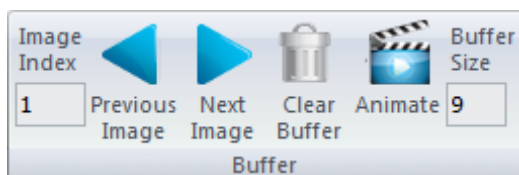

Figure 3-17 Commandes du Buffer (mémoire tampon)



Avertissement

Notez que toutes les images sont enregistrées dans la mémoire vive de l'ordinateur, qui peut limiter le nombre d'images dans la mémoire tampon.

3.4.1. Image Index (Index d'image)

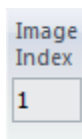

Figure 3-18 Image Index (Index d'image)

La boîte d'édition *Image Index* (Index d'image) affiche l'index de l'image courante. Lorsque la Beamage n'est pas en flux de données, il est possible d'accéder aux différentes images en tapant l'index de l'image désirée.

3.4.2. Exposure Time (Temps d'exposition)

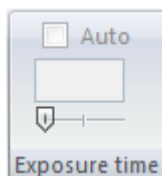

Figure 3-19 Exposure Time (Temps d'exposition)

Le temps d'exposition peut être ajusté à une valeur donnée, entre 0.06 ms et 200 ms, en inscrivant la valeur désirée dans ce champ d'écriture « Exposure Time ». Activer la case « Auto » pour laisser la caméra gérer son temps d'exposition automatiquement. Utiliser la glissière pour établir un temps d'exposition donné avec le curseur de la souris; glisser vers la droite pour augmenter le temps d'exposition.

3.4.3. Video Trigger (Déclenchement vidéo)

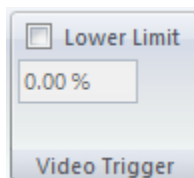

Figure 3-20 Video trigger (Déclenchement vidéo)

La fonction de déclenchement vidéo vérifie le pic de saturation du faisceau laser pour décider si une image doit être enregistrée ou ignorée. Cette fonction permet d'enregistrer des images lorsque le pic de saturation est supérieur ou égal à un seuil spécifié par l'utilisateur. Dans ce cas, les images sont enregistrées par le logiciel, tandis qu'elles sont rejetées si le pic de saturation est inférieur au seuil défini.

Utilisation de la fonction de déclenchement vidéo :

- 1. Activation de la fonction de déclenchement vidéo** : La fonction de déclenchement vidéo peut être activée en cochant la case *Lower Limit* dans le contrôle principal.
- 2. Réglage du seuil de saturation** : L'utilisateur peut définir le pourcentage du seuil de saturation souhaité (0 à 100 %) dans les paramètres de la fonction de déclenchement vidéo. Ce seuil correspond au niveau de saturation de la caméra à partir duquel les images seront enregistrées.
- 3. Monitoring en temps réel** : Une fois activé, le logiciel surveille en permanence le niveau de saturation du faisceau laser.
- 4. Enregistrement des images** : Si le pic de saturation d'une image dépasse ou est égal au seuil spécifié par l'utilisateur, le logiciel l'enregistre automatiquement. Ces images sont stockées en vue d'une analyse ultérieure.
- 5. Rejet des images** : Si le pic de saturation est inférieur au seuil défini, les images capturées ne sont pas enregistrées, mais rejetées par le logiciel.

Remarque : il est recommandé à l'utilisateur de régler avec précision le seuil de saturation afin d'obtenir des résultats optimaux lors de l'utilisation de la fonction de déclenchement vidéo. Des ajustements peuvent être nécessaires en fonction des conditions d'éclairage et des propriétés du faisceau laser utilisé.



Avertissement

Lorsque la fonction de déclenchement vidéo est active, la fonction de temps d'exposition automatique n'est pas disponible. Cependant, la fonction de temps d'exposition manuelle reste accessible, permettant à l'utilisateur de contrôler manuellement le temps d'exposition des images.

3.4.4. Previous Image (Image précédente) et Next Image (Image suivante)



Figure 3-21 Les boutons Previous Image (Image précédente) et Next Image (Image suivante)

Les boutons *Next Image* (Image suivante) et *Previous Image* (Image précédente) donnent accès à l'image suivante ou précédente dans la mémoire tampon.

3.4.5. Clear Buffer (Vider la mémoire tampon)

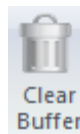

Figure 3-22 Bouton Clear Buffer (Vider la mémoire tampon)

Le bouton *Clear Buffer* (Vider la mémoire tampon) permet de vider le contenu de la mémoire tampon. Les images capturées ne sont plus accessibles et les mesures et les affichages graphiques seront également effacés.

3.4.6. Animate (Animer)

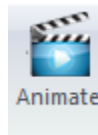

Figure 3-23 Bouton Animate (Animer)

Après la capture des images dans la mémoire tampon, il est possible de les lire en continu. La mémoire tampon peut contenir jusqu'à 128 images, enregistrées temporairement; cliquez sur le bouton d'animation pour créer une animation dans l'un ou l'autre des formats d'affichage (2D, 3D et XY). Vous pourrez alors visualiser le faisceau en étant hors ligne et reprendre le calcul si les paramètres de définition du diamètre du faisceau ou les paramètres du réticule ont changé.

3.4.7. Buffer Size (Taille de la mémoire tampon)

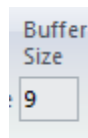

Figure 3-24 Buffer Size (Taille de la mémoire tampon)

La boîte d'édition *Buffer Size* (Taille de la mémoire tampon) affiche le nombre d'images enregistrées dans la mémoire tampon. Il est possible de changer la taille de la mémoire tampon, qui peut prendre de 1 à 128 images.

3.5. DATA COMPUTATIONS (CALCULS DES DONNÉES)

Le menu *Data Computations* (Calculs des données) permet de filtrer et normaliser l'image courante et d'activer des options de déclencheur et de divergence de la Beamage.

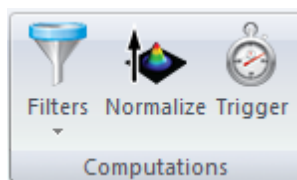

Figure 3-25 Data Computations (Calculs des données)

3.5.1. Filters (Filtres)

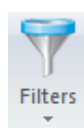

Figure 3-26 Bouton Filters (Filtre)

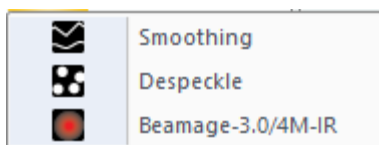

Figure 3-27 Filtres disponibles

Le bouton *Filters* (Filtres) donne accès à un menu déroulant. Deux filtres spatiaux sont disponibles : *Smoothing* (Lissage) et *Despeckle* (Déchatoisement). Ces outils sont formidables avec un laser de basse qualité ou des signaux de faible intensité. Notez que le filtre *Despeckle* (Déchatoisement) est plus « agressif » que le filtre *Smoothing* (Lissage), ce qui le rend idéal pour un faisceau de très mauvaise qualité.

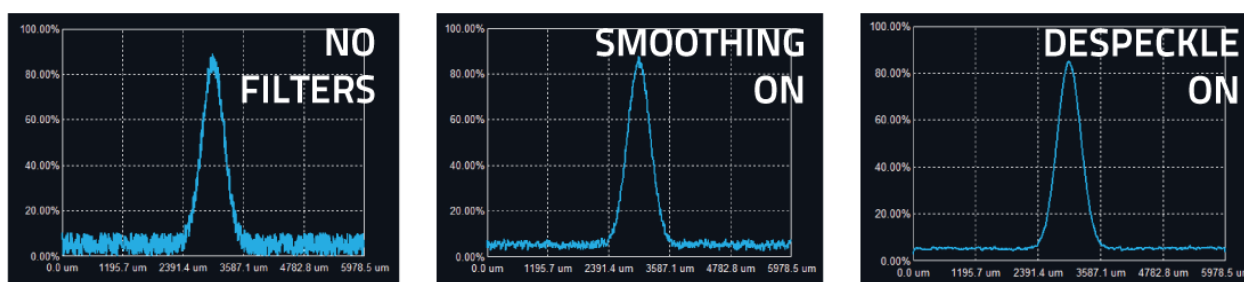

Figure 3-28 Exemple de filtre spatial



Avertissement

Si l'image est enregistrée en mode *Filter* (Filtre), l'image filtrée obtenue sera enregistrée

Filtre Smoothing (lissage)

Le filtre *Smoothing* (Lissage) exécute une fonction de filtre triangulaire à masque 3x3. Le pixel central a un poids plus grand (3/11) que les pixels avoisinants (1/11). Si le pixel filtré est sur le bord, il établira à 0 les pixels avoisinants extérieurs à l'image.

Filtre Despeckle (déchatoisement)

Le filtre *Despeckle* (Déchatoisement) emploie un filtre plat à masque 9x9 pour faire une moyenne simple du pixel central. Tous les pixels ont la même hauteur (1/81). Si une image filtrée est sur le bord, les pixels avoisinants extérieurs à l'image seront établis à 0.

Filtre IR Sensors (senseurs IR)

Le bouton *Filters* (Filtres) offre également le facteur de correction *IR Sensors* (senseur IR). Ce filtre doit être activé lorsque la caméra Beamage-3.0-IR est utilisée. Un facteur de correction est alors appliqué à l'intensité de chaque pixel selon la formule de correction suivante :

$$IR \text{ Intensité de pixel} = A * f(\text{Intensité de pixel})^{\text{Facteur de Correction}}$$

Il faut noter que l'usage du filtre B3-IR est fortement recommandé puisqu'il améliore beaucoup le ration signal à bruit, ce qui augmente la sensibilité et retourne de meilleurs calculs de profilométrie.

3.5.2. Normalize (Normaliser)

Figure 3-29 Bouton Normalize (Normaliser)

Le bouton *Normalize* (Normaliser) permet d'étendre l'intensité du graphique (3D, 2D et XY) sur la plage complète (0 % à 100 %). Prendre note que seuls les affichages sont normalisés, la normalisation ne modifie pas les calculs de centroïde et de diamètre.

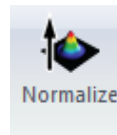
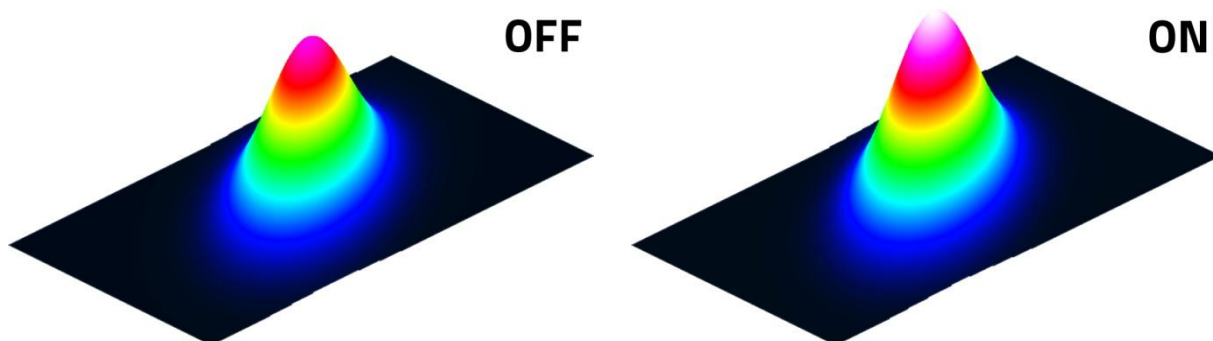

Figure 3-30 Exemple de normalisation

3.5.3. Trigger (Déclencheur)

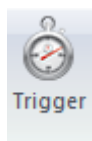

Figure 3-31 Bouton Trigger (Déclencheur)

Le bouton *Trigger* (Déclencheur) permet à la caméra de capturer des images uniquement lorsqu'un signal électrique est envoyé à la Beamage par le connecteur SMA. La fréquence de capture du système et la source de laser pulsé peuvent être synchronisées. Un adaptateur SMA à BNC est offert. Le signal d'entrée du déclencheur peut être de 1,1 à 24 volts. Le temps de réponse en transition montante est 300 ns. La largeur d'impulsion du signal du déclencheur doit se situer entre 300 ns et 230 ms.



Figure 3-32 Connecteur SMA pour l'entrée du Trigger (Déclencheur)

3.6. COMMANDES DU MENU FILE (FICHER)

Le menu *File* (*Fichier*) permet d'ouvrir et d'enregistrer les images capturées avec la Beamage, et également d'imprimer un rapport complet. Ces commandes ne sont pas accessibles pendant la capture d'images, à l'exception de la fonction *Start Data Acquisition* (Lancer l'acquisition de données), qui est disponible uniquement pendant que la caméra est en flux de données.

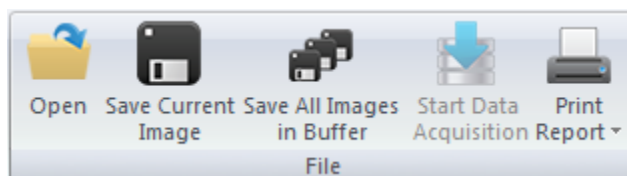

Figure 3-33 Commandes de File (Fichier)

3.6.1. Ouvrir (Ouvrir)

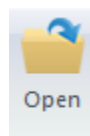

Figure 3-34 Bouton Open (Ouvrir)

Cliquez sur le bouton *Open (Ouvrir)* pour afficher des données enregistrées. Le logiciel PC-Beamage ouvrira uniquement les fichiers *.BMG natifs. Ces fichiers peuvent contenir de 1 à 128 images, selon la façon dont le fichier a été créé (voir les sections 3.6.2 et 3.6.3). Si le fichier comporte plusieurs images, il sera possible d'accéder à toutes ces images à partir de *Buffer Control* (Commande de la mémoire tampon) (voir la section 3.7). Tous les réglages des onglets *Home* (Accueil) et *Setup* (Paramètres) seront chargés, ainsi que la valeur *Exposure Time* (Temps d'exposition), l'état du bouton *Automatic Exposure Time* (temps d'exposition automatique), l'état du bouton *Subtract Background* (Soustraire le fond), permettant de savoir si le fond était soustrait ou non lors l'enregistrement de l'image. Sont aussi chargés l'état du bouton *Filters* (filtres), l'état du bouton *Normalize* (Normaliser) et l'état du bouton *Trigger* (Déclencheur).



Conseil

Le nom du fichier *.BMG et le numéro de série de la caméra Beamage apparaissent dans l'en-tête du logiciel PC-Beamage, voir Figure 3-35

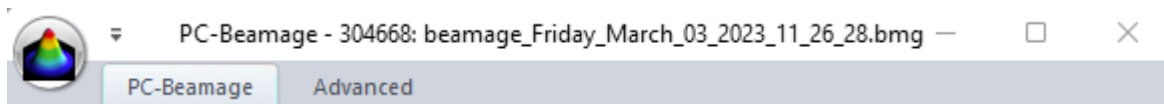

Figure 3-35 Numéro de série et nom du fichier chargé à partir du fichier BMG

3.6.2. Save Current Image (Enregistrer l'image actuelle)



Figure 3-36 Bouton Save Current Image (Enregistrer l'image actuelle)

Cliquez sur le bouton *Save Current Image* (Enregistrer l'image actuelle) pour enregistrer l'image affichée. Cette option permet d'enregistrer une seule image. Les données peuvent être enregistrées en format natif *.BMG, en format texte *.TXT ou en format binaire *.BIN. Notez que le logiciel PC-Beamage ouvre le format *.BMG.

Un logiciel compatible doit être utilisé pour ouvrir les fichiers *.TXT et *.BIN. Le fichier *.TXT enregistre un entête renfermant les paramètres de mesure suivis de la matrice de sortie du capteur. Chaque donnée de sortie de pixel est séparée par un point-virgule. Le fichier *.BIN comprend seulement les données, mais ne comprend pas d'entête. Le fichier *.BIN contient des données sous forme d'entiers signés sur 32 bits.

3.6.3. Save All Images in Buffer (Enregistrer toutes les images de la mémoire tampon)

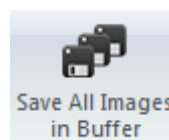
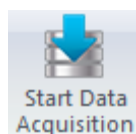

Figure 3-37 Bouton Save All Images in Buffer (Enregistrer toutes les images de la mémoire tampon)

Cliquez sur le bouton *Save All Images in Buffer* (Enregistrer toutes les images de la mémoire tampon) pour enregistrer toutes les images mises en mémoire tampon. Les données peuvent être enregistrées en format natif *.BMG, en format texte *.TXT ou en format binaire *.BIN. Notez que le logiciel PC-Beamage ouvre le format *.BMG. À l'ouverture du fichier *.BMG, toutes les images en mémoire tampon seront accessibles par le menu *Buffer Controls* (Commandes de la mémoire tampon), y compris les valeurs de mesures calculées (voir la section 3.7).

Lors de l'enregistrement d'un fichier *.TXT ou *.BIN, une série de fichiers seront enregistrés et identifiés selon leur numéro d'index respectif dans la mémoire tampon. Un logiciel compatible doit être utilisé pour ouvrir les fichiers *.TXT et *.BIN. Le fichier *.TXT enregistre un entête renfermant les paramètres de mesure suivis de la matrice de sortie du senseur. Chaque donnée de sortie de pixel est séparée par une virgule. Le fichier *.BIN comprend seulement les données, mais ne comprend pas d'entête. Le fichier *.BIN contient des données sous forme d'entiers signés sur 32 bits.

3.6.4.Start Data Acquisition (Lancer l'acquisition des données)**Figure 3-38** Bouton Start Data Acquisition (Lancer l'acquisition de données)

Cliquez sur le bouton *Start Data Acquisition* (Lancer l'acquisition de données) pour lancer la journalisation des données de toutes les mesures affichées dans l'onglet *Home* (Accueil). Cette fonction est offerte uniquement lorsque la caméra est en flux de données. Les paramètres d'acquisition peuvent être modifiés sous l'onglet *Data Acquisition* (Acquisition de données) sur le côté droit de l'interface utilisateur (voir la section 4.3).

Les résultats du profilage de faisceau affichés dans l'onglet *Home* (Accueil) peuvent seulement être enregistrés en format *.TXT (voir la section 4.3). Le fichier *.TXT comprend un entête renfermant les paramètres de mesure, suivis des données. Chaque ligne correspond à une seule image et toutes les mesures sont séparées par un espace de tabulation. Ce fichier peut être ouvert dans un logiciel de chiffrier, comme Excel de Microsoft.

Il est également possible d'enregistrer les images associées aux mesures enregistrées dans le fichier de journalisation *.TXT. Chaque image sera enregistrée individuellement dans un fichier natif *.BMG. Chaque fichier portera le même nom que le fichier *.TXT, suivi de l'incrément correspondant.

**Avertissement**

Chaque fichier *.BMG peut occuper jusqu'à 8,50 Mo sur le disque dur. L'acquisition de plusieurs images peut rapidement s'élever à plusieurs gigaoctets.

L'acquisition rapide doit être réalisée uniquement sur le disque dur de l'ordinateur et ne peut pas être réalisée sur un lecteur externe ou sur un disque dur de serveur.

3.6.5. Print Report (Imprimer le rapport)

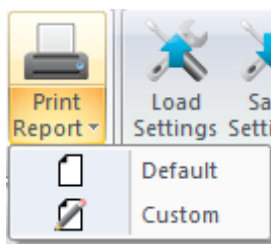

Figure 3-39 Bouton Print Report (Imprimer le rapport)

Cliquez sur le bouton *Print Report* (Imprimer le rapport) et choisissez l'option *Default* (Défaut) pour imprimer un rapport complet de la mesure courante. Pour imprimer uniquement certaines informations de la mesure courante, choisissez l'option *Custom* (Personnalisé); une boîte de dialogue s'affichera. Cochez chaque mesure à inclure dans le rapport, et décochez les mesures qui ne doivent pas y figurer.

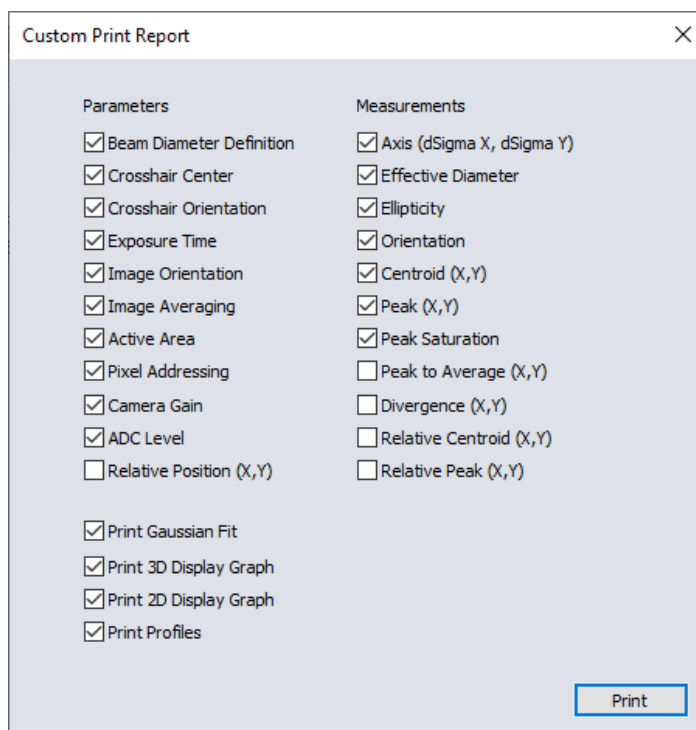

Figure 3-40 Boîte de dialogue Custom Print Report (Rapport imprimé personnalisé)

Après le choix du type de rapport, défaut ou personnalisé, un aperçu avant impression s'affiche dans le logiciel PC-Beamage. Pour imprimer le rapport, cliquez sur Print (Imprimer). Pour quitter sans imprimer, cliquez sur Exit (Quitter). Ces boutons apparaissent sur le côté droit.

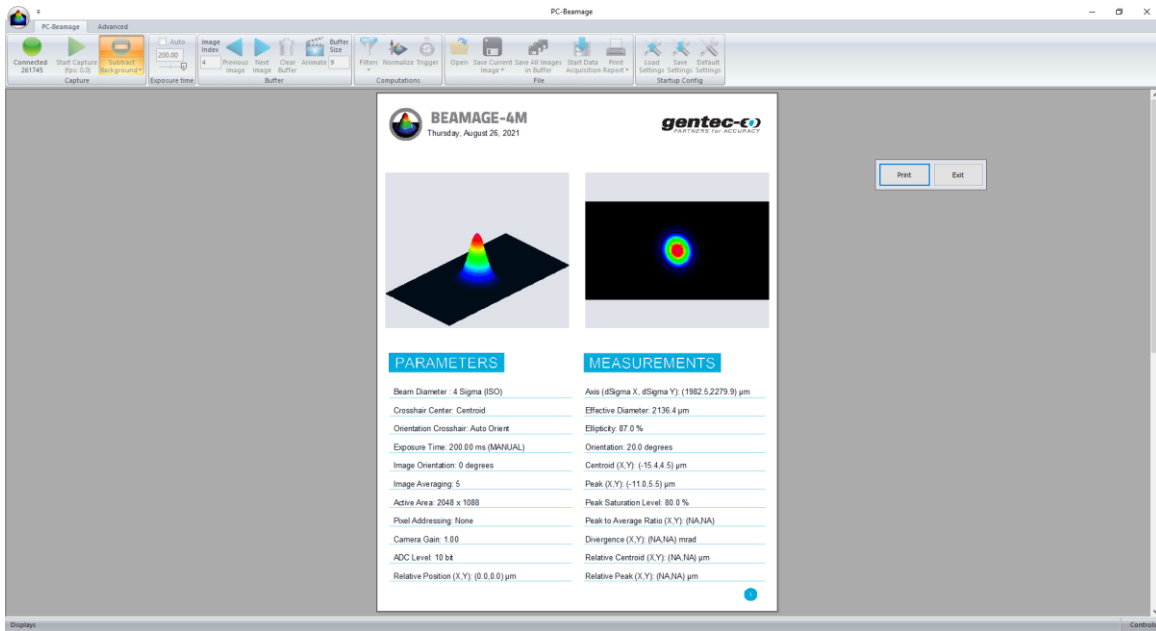

Figure 3-41 Aperçu du rapport avant impression

Le rapport est contenu sur 2 pages.

La première page présente les images 3D et 2D, les résultats des mesures et les paramètres de la Beamage.

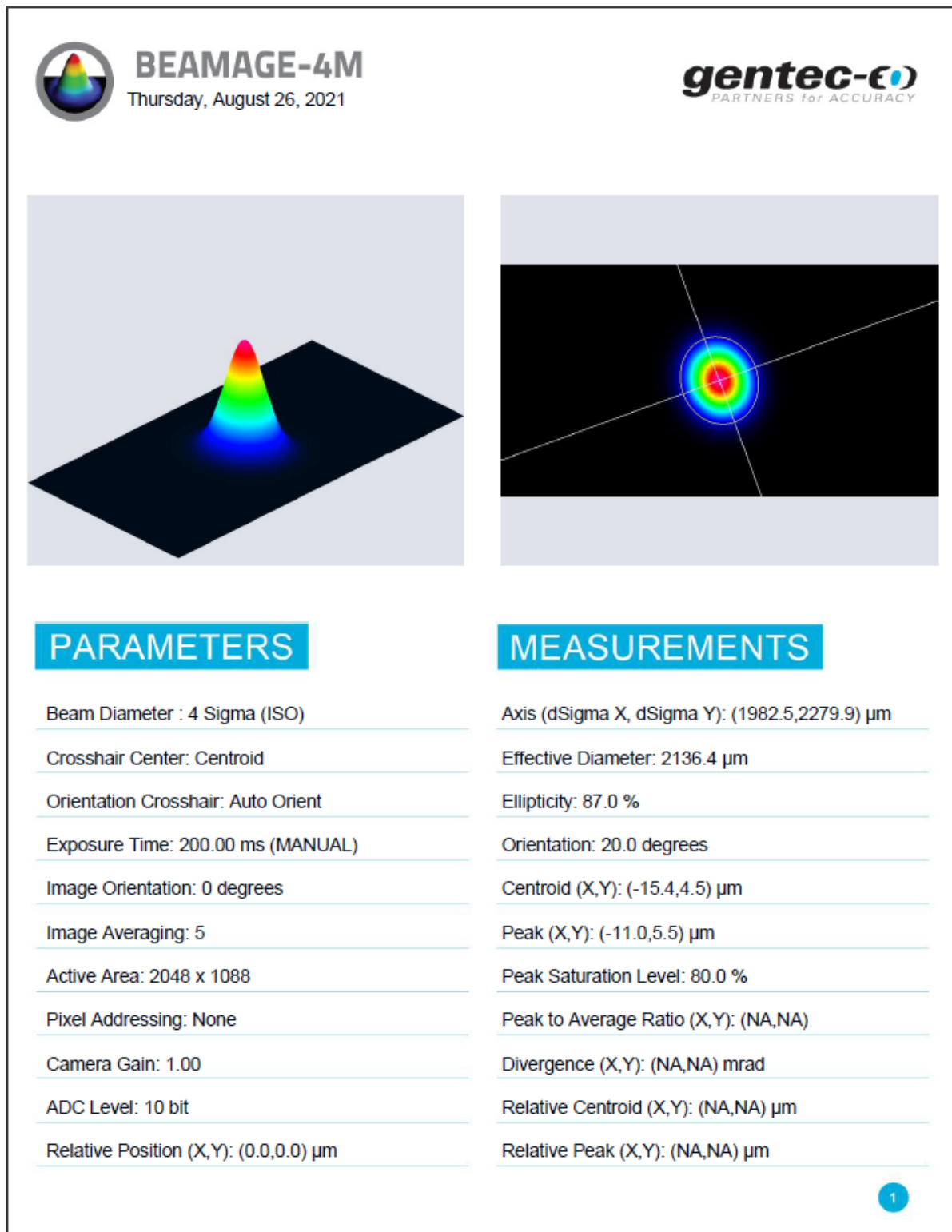

Figure 3-42 Rapport d'impression par défaut, page 1

La deuxième page présente les graphiques XY transversaux le long du réticule. Si les options *Cursor* (Curseur), *Gaussian Fit* (Ajustement gaussien), *FWHM* (LTMH) ou $1/e^2$ sont sélectionnées, elles figureront également dans le rapport.

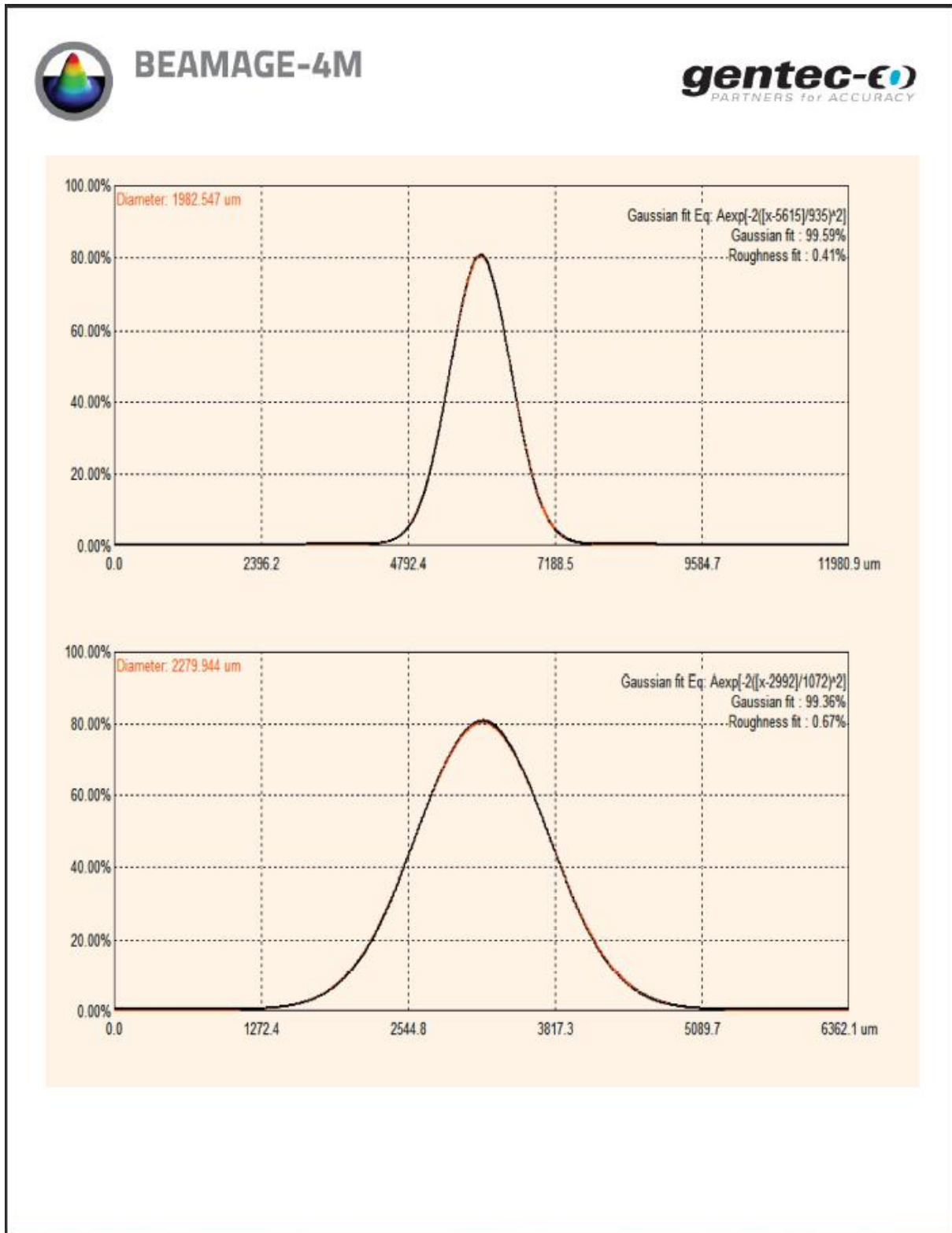

Figure 3-43 Rapport d'impression par défaut, page 2

3.7. COMMANDES DU MENU STARTUP CONFIG (CONFIGURATION DE DÉMARRAGE)

Le logiciel PC-Beamage peut charger, enregistrer et réinitialiser aux valeurs par défaut les paramètres du logiciel. L'extension de fichier est *.geo.



Figure 3-44 Commandes du menu Startup Config (Configuration au démarrage)



Conseil

Lors de la fermeture du PC-Beamage, tous les paramètres courants seront enregistrés et automatiquement chargés au prochain lancement du logiciel.

La liste complète des paramètres enregistrés est présentée dans une section en annexe.

3.7.1. Settings (Paramètres)

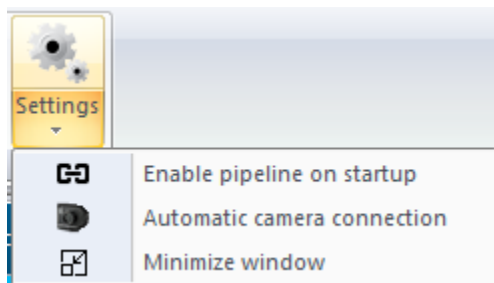

Figure 3-45 Bouton Settings

La section Paramètres vous permet de personnaliser divers aspects du comportement de l'application.

Activer le pipeline au démarrage (Enable pipeline on startup) : Sélectionnez cette option pour activer automatiquement la fonction de pipeline au démarrage de l'application. Lorsque cette option est activée, l'application lance la fonctionnalité de pipeline sans nécessiter d'intervention manuelle.

Connexion automatique à la caméra (Automatic camera connection) : Sélectionnez cette option pour vous connecter automatiquement à la première caméra disponible au lancement de l'application. Cela permet de simplifier le processus de sélection des caméras sans qu'il soit nécessaire de procéder à une sélection manuelle.

Minimiser les fenêtres : Sélectionnez cette option pour réduire la fenêtre de l'application dans la barre des tâches au démarrage. Cette fonction permet de réduire l'encombrement du bureau et de s'assurer que l'application reste accessible tout en occupant un minimum d'espace sur l'écran.



Conseil

La sélection de ces trois paramètres vous permet d'automatiser votre flux de travail. Ces configurations sont spécifiques au logiciel et ne dépendent pas de la caméra connectée.

3.8. CALCULS AVANCÉS

Le logiciel PC-Beamage offre des fonctionnalités de calcul avancé destinées à des applications spécifiques. Ces options peuvent être cachées ou affichées, selon les besoins. Ces commandes se trouvent dans le ruban de l'onglet *Advanced* (Avancé)



Figure 3-46 Commandes du menu Startup Config (Configuration au démarrage)

3.8.1. Show/Hide Options (Afficher/cacher les options)

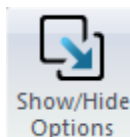

Figure 3-47 Bouton Show/Hide Options (Afficher/cacher les options)

Le bouton *Show/Hide Options* (Afficher/cacher les options) permet d'afficher ou de cacher les volets *Divergence* (Divergence), *Relative Position* (Position relative), *Camera Lens Calibration* (Étalonnage de objectif/objectif) et *Fixed Crosshair* (Réticule fixe) à côté de l'onglet *Data Acquisition* (Acquisition de données). Cliquez sur *Show All* (Afficher tout) ou *Hide All* (Cacher tout) pour afficher ou cacher les deux onglets. Le bouton *Start LabVIEW Pipeline* (Lancer le pipeline LabVIEW) permet d'ouvrir le canal de communication entre PC-Beamage et le pilote LabVIEW. Veuillez-vous reporter à la section 7 pour obtenir de plus amples renseignements sur cette fonction.

3.8.2. Divergence



Figure 3-48 Bouton Divergence

Le bouton *Divergence* permet d'activer un nouvel onglet sur le côté droit de l'interface utilisateur. Il présente tous les paramètres et les résultats relatifs à la divergence de faisceau (voir la section 4.4). La mesure est l'angle total (plein angle). Pour calculer la divergence et respecter la norme ISO-11146-1:2005, il faut

d'abord placer une lentille sans aberration entre la Beamage et le laser. La lentille devrait être placée dans le champ lointain du faisceau laser, alors que la Beamage devrait être située au point focal de la lentille. Ensuite, entrez la longueur focale de la lentille dans le logiciel. Puisque la longueur focale dépend de la longueur d'onde, assurez-vous d'inscrire dans les paramètres la valeur correspondant au laser utilisé. La divergence, dans les deux axes principaux (x et y), est calculée selon les définitions des normes ISO-11146-1:2005 et ISO-11146-2:2005 et affichée au bas de l'onglet *Divergence*.



Avertissement

Le capteur de la Beamage doit être placé précisément au point focal, pas à l'emplacement de taille minimale du faisceau.

3.8.3. Relative Position (Position relative)



Figure 3-49 Volet Relative Position (Position relative)

Le volet *Relative Position* (Position relative) permet d'activer un nouvel onglet sur le côté droit de l'interface utilisateur. Il présente tous les paramètres et les résultats relatifs à la position d'origine. Cet outil permet d'aligner facilement un laser dans toute position désirée. Veuillez-vous reporter à la section 4.5 pour obtenir de plus amples renseignements sur cette fonctionnalité.

3.8.4. Camera Lens Calibration (Étalonnage de objectif/objectif)



Figure 3-50 Volet Camera Lens Calibration (Étalonnage de objectif/objectif)

Le volet Camera Lens Calibration (Étalonnage de objectif/objectif) permet d'activer un nouvel onglet sur le côté droit de l'interface utilisateur. Il présente la procédure relative à l'étalonnage de objectif/objectif. Cet outil permet d'étalonner facilement un système qui comporte une lentille grossissante. Veuillez-vous reporter à la section 4.6 pour obtenir de plus amples renseignements sur cette fonction.

3.8.5.Fixed Crosshair (Réticule fixe)

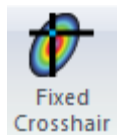

Figure 3-51 Volet Fixed Crosshair (Réticule fixe)

Le volet Fixed Crosshair (Réticule fixe) permet d'activer un nouvel onglet sur le côté droit de l'interface utilisateur. Il présente les paramètres relatifs au réticule fixe. Cet outil permet de positionner facilement le réticule à une coordonnée précise sur le senseur, et également d'ajuster l'orientation du réticule. Se reporter à la section 4.7 pour obtenir de plus amples renseignements sur cette fonction.

3.8.6.Pipeline



Figure 3-52 Pipeline de tiers fournisseur

Les mesures calculées par PC-Beamage peuvent être envoyées à une application de tiers fournisseur écrite en LabVIEW ou tout autre langage .Net. Vous devez toutefois activer le pipeline pour ouvrir la communication entre les deux applications logicielles. Veuillez-vous reporter à la section 7 pour obtenir de plus amples renseignements.

3.8.7.2D High Resolution (Haute résolution 2D)

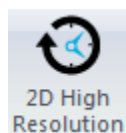

Figure 3-53 2D High Resolution (Haute résolution 2D)

PC-Beamage offre la possibilité de réduire la résolution 2D et d'afficher seulement 1/16 des pixels, ce qui résulte en une fréquence d'images supérieure. Par défaut, PC-Beamage est toujours en haute résolution 2D. Cette fonctionnalité est particulièrement utile pour un faisceau large ou lorsque la haute vitesse est une priorité.

3.9. MODE BEAMAGE-M²

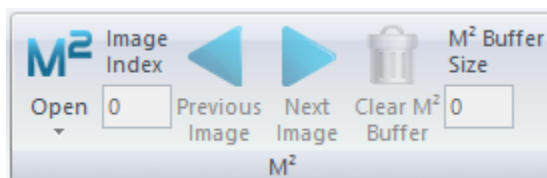

Figure 3-54 Bouton afficher/cacher le mode M²

Le mode M² permet d'activer les fonctions de mesure M² du logiciel PC-Beamage. Le facteur M² peut être considéré comme un facteur quantitatif de la qualité du faisceau laser. En termes de propagation, c'est un indicateur de la ressemblance à un faisceau gaussien à la même longueur d'onde. Pour de plus amples renseignements sur l'utilisation de ce mode, veuillez consulter la section 6.

3.10. M² FILE (FICHIERS M²)

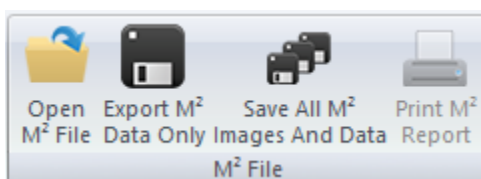

Figure 3-55 M² File

Les fichiers et les données de mesure M² sont gérées avec ces boutons. Pour plus d'information, voir la section 6 de ce document.

3.11. INFORMATION SUR LE LOGICIEL

Le menu *Information* présente des renseignements importants et utiles à propos de la Beamage et permet d'obtenir de l'aide.

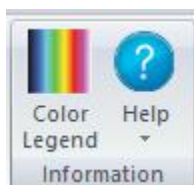

Figure 3-56 Information sur le logiciel

3.11.1. Color Legend (Légende des couleurs)



Figure 3-57 Bouton Color Legend (Légende des couleurs)

Le bouton *Color Legend* (Légende des couleurs) permet d'afficher les couleurs correspondant au niveau d'intensité de l'affichage 3D et 2D.

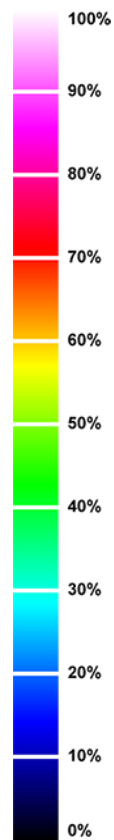

Figure 3-58 Color Legend (Légende des couleurs)

3.11.2. Help (Aide)

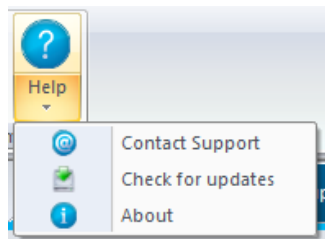

Figure 3-59 Bouton Help (Aide)

Le bouton Aide ouvre le panneau Contacter le support, il est également possible de vérifier les mises à jour avec les options Vérifier les mises à jour et vous pouvez également cliquer sur *About* pour en savoir plus sur le logiciel.

Le bouton Contacter le support (Contact Support): Si vous avez besoin de support ou d'aide avec votre logiciel PC-Beamage, vous pouvez contacter un représentant de Gentec-EO en cliquant sur le bouton *Contact Support*. En cliquant sur ce bouton, un panneau Contact Support apparaîtra et vous invitera à remplir les informations demandées.

A screenshot of the 'Contact Support' form within the software interface. The form is titled 'Contact Support' and features a navigation bar at the top with icons for Home, Setup, Data Acquisition, Divergence, Relative Position, and Contact Support. The form contains several input fields: 'Company', 'Name', and 'Phone'. Below these is a section for 'Your support request is about:' with four radio button options: 'Hardware', 'Software', 'New Feature', and 'How to?'. A large text area is provided for 'Describe your request here:'. A 'Next' button is located at the bottom left of the form.

Figure 3-60 Bouton Contact Support (Coordonnées - Soutien)

Une fois que vous aurez cliqué sur *Next* (Suivant), un courriel généré automatiquement apparaîtra, contenant des informations sur votre installation PC-Beamage et votre profileur de faisceau. Vous pouvez également joindre à ce courriel des fichiers, des images ou des documents concernant votre problème.

Le bouton *About* (À propos): Pour en savoir plus sur le logiciel PC-Beamage, la caméra et le senseur, cliquez sur le bouton *About*.



Conseil

Vous pouvez également obtenir la dernière version du logiciel PC-Beamage sur notre site Internet à l'adresse www.gentec-eo.com/downloads.

4. VOILETS HOME (ACCUEIL) ET SETUP (CONFIGURATION)

PC-Beamage offre différents volets permettant d'afficher les mesures et de configurer différentes options de la Beamage.



Home (Accueil) : Commandes des paramètres de calcul et l'affichage de l'information sur le diamètre du faisceau et le centroïde.



Setup (Configuration) : Contrôles des paramètres de la Beamage.



Data Acquisition (Acquisition de données) : Contrôles des paramètres d'acquisition.



Divergence : Contrôles des paramètres de divergence et d'affichage des résultats. Cet onglet est accessible lorsque le bouton *Divergence* est activé dans les *Main Controls* (Commandes principales) (voir la section 3.8.1).



Relative Position (Position relative) : Établit la position d'origine (0,0) selon une valeur définie par l'utilisateur. Cet onglet est accessible lorsque le bouton *Relative Position* (Position relative) est activé dans les *Main Controls* (Commandes principales) (voir la section 3.8.1).



Camera Lens (Objectif) : Étalonnage du *Pixel Multiplication Factor* (Facteur de multiplication des pixels) lorsqu'un objectif est utilisé. Cet onglet est accessible lorsque le bouton *Camera Lens* (Objectif) est activé dans les *Main Controls* (Commandes principales) (voir la section 3.8.1).



Fixed Crosshair (Réticule fixe) : Établit la position d'origine (0,0) du réticule et de l'orientation selon une valeur définie par l'utilisateur. Cet onglet est accessible lorsque le bouton *Fixed Crosshair* (Réticule fixe) est activé dans les *Main Controls* (Commandes principales) (voir la section 3.8.1).



M² : Bascule le logiciel PC-Beamage en mode M² pour mesurer le facteur de propagation M² de la Beamage (voir la section 6)

Pour choisir le mode d'affichage, cliquez sur l'onglet correspondant au-dessus du volet Controls (Commades) et Mesure (Mesure).

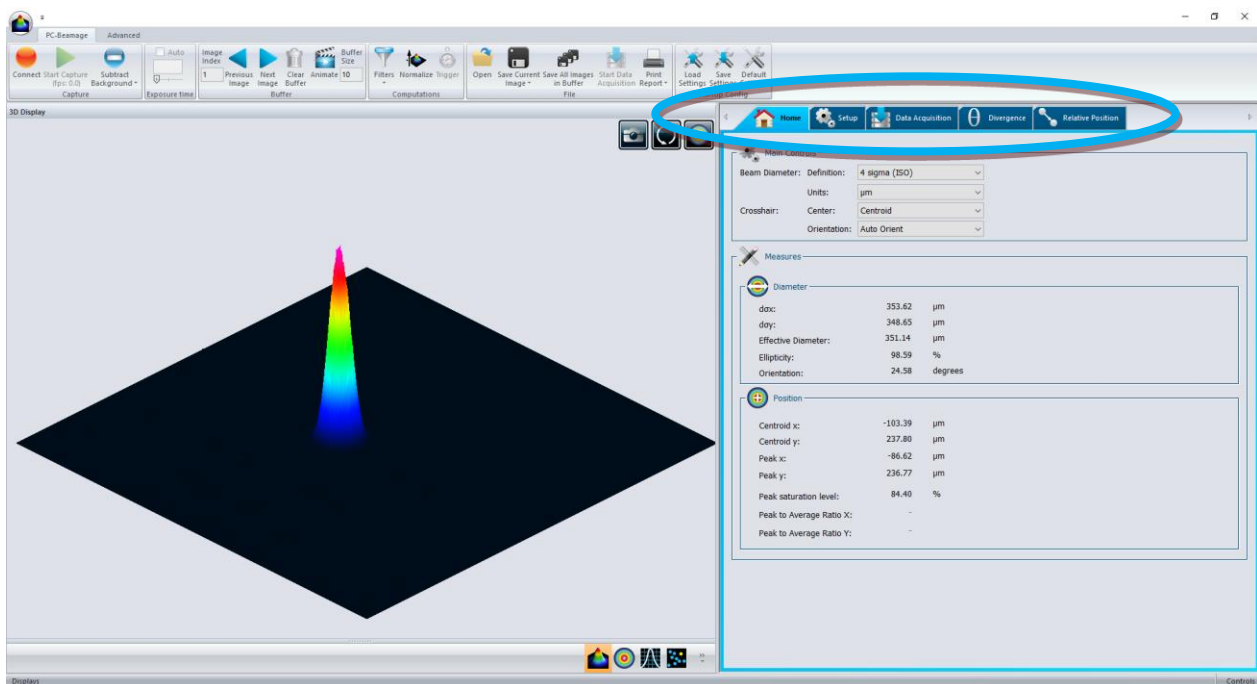

Figure 4-1 Affichage graphique

4.1. HOME (ACCUEIL)

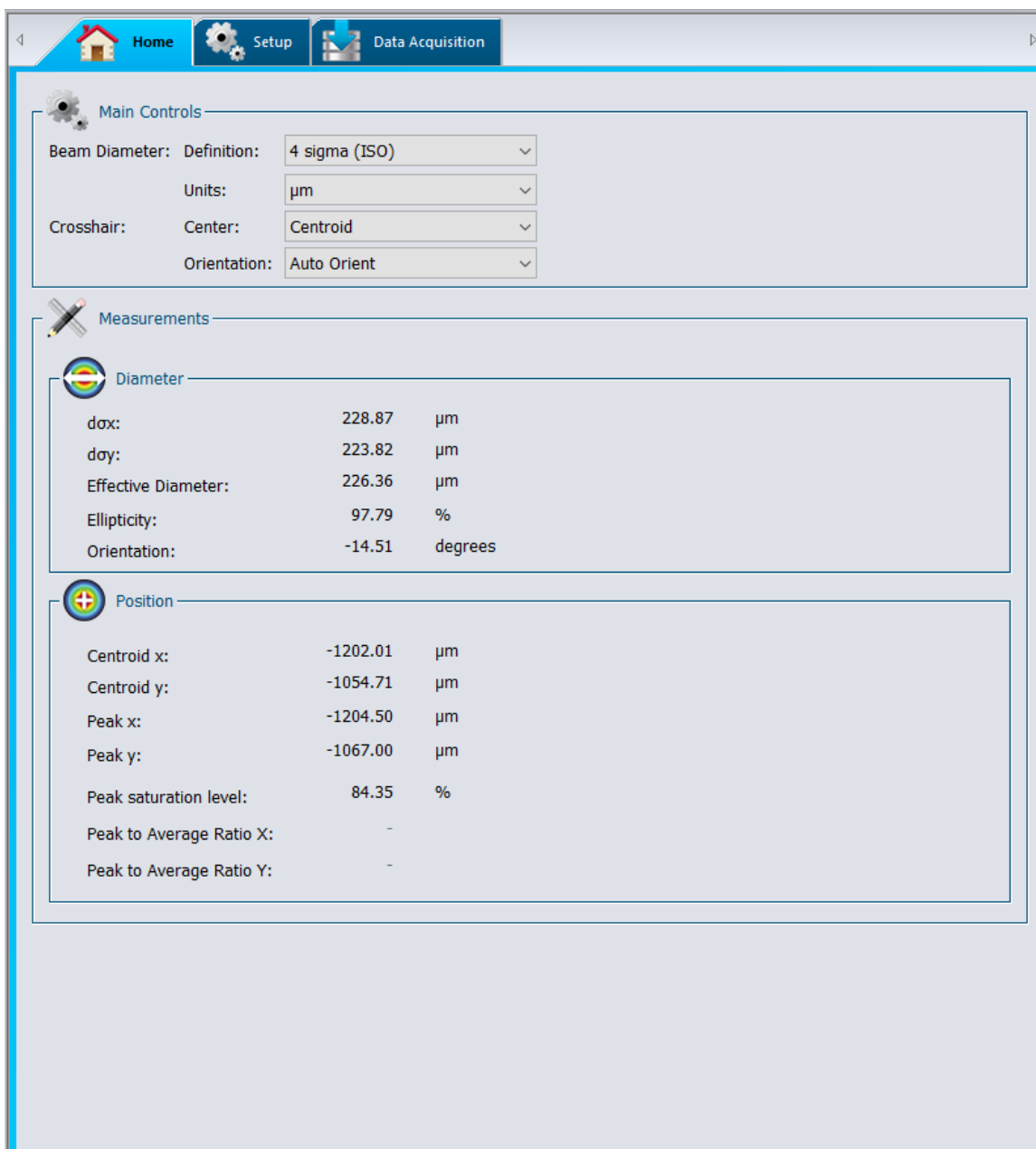

Figure 4-2 Onglet Home (Accueil)



Main Controls (Commandes principales) : Définition de la largeur du faisceau et de la position du réticule.



Diameter (Diamètre) : Affichage des résultats du calcul du diamètre du faisceau.



Centroid (Centroïde) : Affichage du centroïde du faisceau et des coordonnées du pic.

4.1.1.Main Controls (Commandes principales)

La section *Main Controls (Commandes principales)* permet à l'utilisateur de régler la définition du diamètre de faisceau désiré et la position du réticule. Utilisez le menu déroulant pour sélectionner les paramètres désirés.

4.1.1.1. Beam Diameter Definition (Définition du diamètre du faisceau)

Par défaut, la définition de la largeur du faisceau est réglée à *4 sigma (ISO)*, ce qui respecte les normes ISO-11146-1:2005 et ISO11146-2:2005 (voir l'Annexe A. Définitions selon les normes ISO11146 et ISO11670). Dans cette définition, l'image entière est utilisée pour calculer les paramètres du faisceau, ce qui ralentit le temps de calcul et réduit la fréquence d'images.

L'option *FWHM along crosshairs (50 %)* (LTMH sur le réticule (50%)) donne la largeur totale à mi-hauteur (LTMH). L'algorithme produira la largeur correspondant à la première largeur à mi-hauteur de la courbe et à la dernière largeur à mi-hauteur de la courbe. Puisque la définition du faisceau tient compte uniquement d'une tranche de faisceau, le temps de calcul est beaucoup plus rapide et il est possible de réaliser des fréquences d'images plus élevées.

L'option *1/e2 along crosshairs (13.5 %)* (1/e² sur le réticule (13,5 %)) donne la largeur du réticule correspondant à 1/e² (environ 13,5 %) de son maximum. À l'instar de la LTMH, cette définition de faisceau augmentera la fréquence d'images.

L'option *86 % effective diameter (D86)* (86 % du diamètre effectif) donne le calcul du faisceau circulaire contenant 86 % de la densité totale. Cette définition assume que le faisceau est circulaire.

4.1.1.2. Crosshair Definition (Définition du réticule)

Le réticule est défini par son centre (intersection des deux axes) et son orientation. Le centre du réticule peut être aligné au centroïde du faisceau selon la définition des normes ISO-11146-1:2005 et ISO-11146-2:2005, la position du pic du faisceau ou une position fixe établie par l'utilisateur. Si un grand nombre de pixels correspondent à la valeur du pic, le centre du réticule sera réglé sur le premier pic.

L'orientation du réticule est réglée par défaut à *Auto Orient (Orientation automatique)*, soit son alignement à l'orientation du faisceau selon la définition des normes ISO-11146-1:2005 et ISO-11146-2:2005. Elle peut aussi être réglée à un angle fixe de 45° ou 0°, ou à un angle fixe défini par l'utilisateur.



Avertissement

La définition du réticule modifiera l'affichage XY (voir la section 5.3) et la largeur du faisceau, s'il est défini par la LTMH ou 1/e² sur le réticule.

4.1.2.Measurements (Mesures)

La section *Measurements (Mesures)* présente le diamètre du faisceau et les données du centroïde correspondant à la définition de faisceau sélectionnée (voir la section 4.1.1.1).

L'algorithme de calcul détermine d'abord un diamètre de faisceau approximatif (13,5 % du niveau de coupure). L'algorithme considérera que tous les pixels en dehors d'une valeur correspondant à 2 fois le diamètre approximatif du faisceau formeront la *zone extérieure*. La moyenne de la *zone extérieure* devient la *référence*, qui sera soustraite de la *zone délimitant le faisceau*. Seule la *zone délimitant le faisceau*

servira à calculer le diamètre. Par conséquent, un faisceau plus étroit aura une zone plus petite, ce qui réduira le temps de calcul et augmentera la fréquence d'images. Si le faisceau est plus large et que tous les pixels se trouvent dans la *zone délimitant le faisceau*, il n'y aura pas soustraction de la *référence* et la fréquence d'images sera plus lente.

4.1.2.1. Diameter (Diamètre)

Les d_{0x} et d_{0y} *Diameters* (Diamètre d_{0x} et d_{0y}) sont la largeur de faisceau mesurée dans ses axes principaux où le plus près de l'axe horizontal est l'axe « x » du faisceau et le plus près de l'axe vertical est l'axe « y », tel que défini dans la norme ISO-11146-1 :2005 et ISO-11146-2 :2005. Si la définition de faisceau (*Beam Diameter Definition*) choisie est « FWHM along crosshairs » (pleine largeur à la mi-hauteur le long du réticule) ou « $1/e^2$ along crosshairs » ($1/e^2$ le long du réticule) et que l'orientation du réticule (*Crosshair Orientation*) choisie est à 0° , « d_{0x} » et « d_{0y} » seront mesurés le long des axes horizontal et vertical qui seront respectivement définis comme l'axe « x » et l'axe « y ».

Le *Effective Diameter* (Diamètre effectif) est le diamètre du faisceau en considérant que le faisceau est circulaire.

Le diamètre effectif est valide uniquement si l'ellipticité du faisceau est supérieure à 87 %. Si l'ellipticité du faisceau est inférieure à 95 %, le diamètre efficace sera grisé, ce qui indiquera qu'il n'est pas valide.

L'*Ellipticity* (Ellipticité) correspond au rapport entre le petit axe et le grand axe. Pour un faisceau gaussien parfait, l'ellipticité serait égale à 100 %.

L'*Orientation* est définie par « l'angle entre l'axe des x [...] et ceux des axes principaux de la distribution de densité de puissance le plus proche de l'axe des x. »¹. D'après cette définition, l'angle est compris entre -45° et 45° .

Pour obtenir de plus amples renseignements sur le calcul du diamètre du faisceau selon la définition des normes ISO-11146-1:2005 et ISO-11146-2:2005, veuillez consulter l'Annexe A. Définitions selon les normes ISO11146 et ISO11670)



Avertissement

Selon la définition du faisceau, les mesures affichées varieront. Par exemple, pour l'option *86 % effective diameter (D86)* (86 % du diamètre efficace (D86)), seul le diamètre efficace sera affiché, puisque le d_{0x} , le d_{0y} et l'orientation ne sont pas pertinents pour un faisceau parfaitement circulaire.

¹ International Standard Organization, *ISO 11146:2005 Lasers et équipements associés aux lasers — Méthodes d'essai des largeurs du faisceau, angles de divergence et facteurs de limite de diffraction*, 2005, Genève

4.1.2.2. Position (Position)

Toutes les positions sont relatives au centre de l'image, qui est (0,0). L'axe horizontal augmente vers le côté droit et l'axe vertical augmente vers le haut.

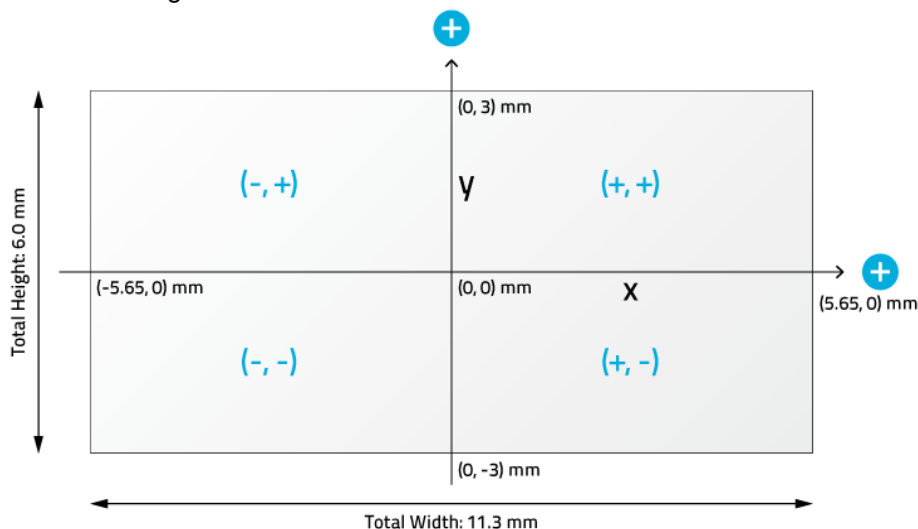

Figure 4-3 Système de coordonnées fixes du capteur

Le *Centroid* (*Centroïde*) du faisceau correspond à la distribution de premier ordre du faisceau, selon la définition des normes ISO-11146-1:2005 et ISO-11146-2:2005 (voir l'Annexe A).

La position du *Peak* (*Pic*) du faisceau correspond à la position du pixel de valeur de pic. Si un grand nombre de pixels correspondent à la valeur du pic, le réticule sera centré sur le premier pic.

Le *Peak to Average Ratio* (*Rapport pic à moyenne*) correspond au rapport entre la valeur du pic du faisceau actuel et la hauteur d'un faisceau à profil homogène simulé équivalent. La largeur du faisceau simulé correspond au diamètre $1/e^2$ du faisceau actuel et a la même aire (même énergie). Le logiciel calcule les rapports pour les axes X et Y.

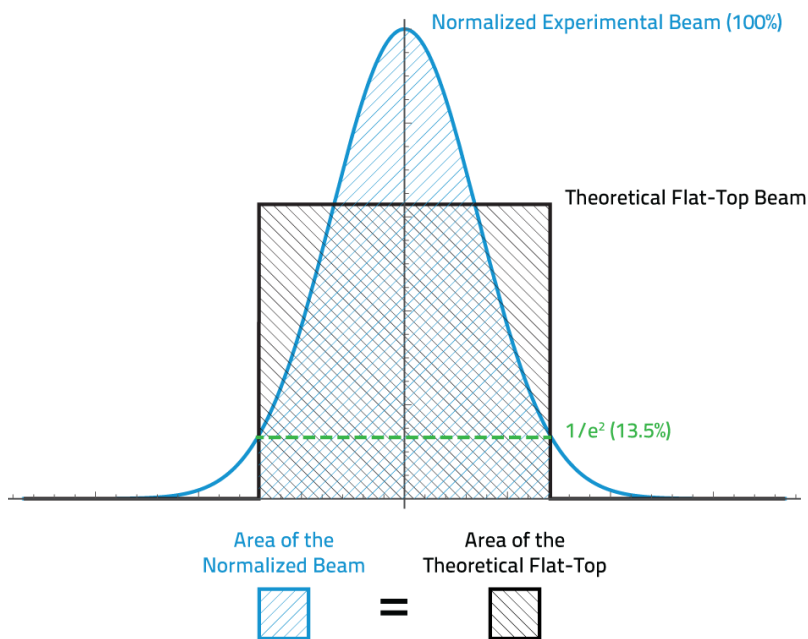
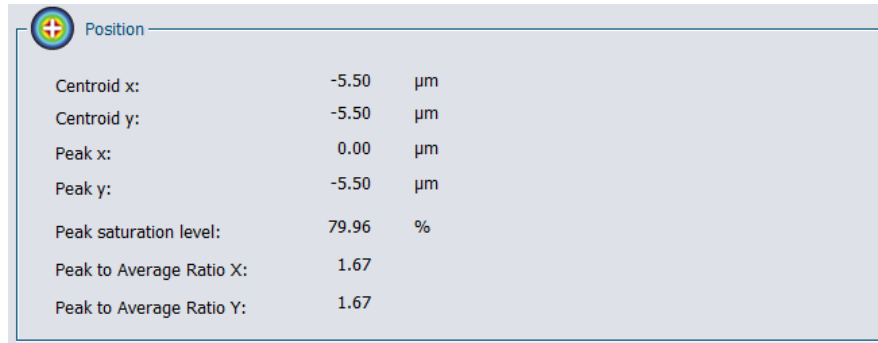

Figure 4-4 Pic à moyenne

Ces résultats sont disponibles seulement lorsque la définition de diamètre de faisceau *1/e2 along crosshairs* (13.5 %) (1/e2 sur le réticule (13,5 %)) a été sélectionnée. Pour toutes les autres définitions, les valeurs *Peak to Average Ratios* (Rapports pic à moyenne) ne sont pas calculées, et des tirets sont affichés. Lorsque le réticule est réglé à *Centroid* (Centroïde) au lieu de *Peak* (Pic), les résultats sont grisés pour rappeler à l'utilisateur que les valeurs ne correspondent pas aux *Peak to Average Ratios* (Rapports pic à moyenne).



The screenshot shows a window titled "Position" with a plus icon in a circle. It contains a list of measurement parameters and their values. The values for "Peak to Average Ratio X" and "Peak to Average Ratio Y" are 1.67, while other values are in micrometers or percent.

Centroid x:	-5.50	µm
Centroid y:	-5.50	µm
Peak x:	0.00	µm
Peak y:	-5.50	µm
Peak saturation level:	79.96	%
Peak to Average Ratio X:	1.67	
Peak to Average Ratio Y:	1.67	

Figure 4-5 Exemple de rapport pic à moyenne

4.2. SETUP (CONFIGURATION)

L'onglet *Setup* (Configuration) permet à l'utilisateur de configurer les paramètres de la Beamage.



Figure 4-6 Onglet Setup (Configuration)



Exposure time (Temps d'exposition) : Commande le temps d'exposition du senseur de la Beamage.



Image orientation (Orientation d'image) : Rotation et bascule de l'image capturée.



Image Averaging (Moyenne d'images) : Application d'un filtre temporel en faisant la moyenne de plusieurs images.



Active area (Zone active) : Sélection d'une région d'intérêt.



Pixel Addressing (Adressage de pixel) : Réduction de la résolution spatiale en faisant la moyenne des pixels ou en décimant des pixels.



Gain (Gain) : Ajout d'un gain numérique à l'image capturée.



ADC Level (Niveau CAN) : Sélection du niveau CAN de la Beamage pour chaque pixel.



Pixel Multiplication Factor (Facteur de multiplication de pixels) : Réglage du facteur de multiplication de pixel lors de l'utilisation de composants optiques.

4.2.1. Exposure time (Temps d'exposition) :

L'option *Exposure Time* (Temps d'exposition) permet de contrôler les paramètres de temps d'exposition de la Beamage. Ils peuvent être réglés de 0,06 ms à 200 ms. L'option *Auto* établira automatiquement le temps d'exposition pour obtenir l'intensité du faisceau maximale à 85 % du niveau de saturation du capteur. Le temps d'exposition peut également être réglé manuellement en cliquant sur le bouton radio correspondant et en changeant la valeur en ms.



Conseil

Si le faisceau est encore saturé à un temps d'exposition de 0,06 ms, augmentez l'atténuation à l'avant de la Beamage. Si l'intensité du faisceau est trop faible à un temps d'exposition de 200 ms, diminuez l'atténuation à l'avant de la Beamage.

4.2.2. Image orientation (Orientation d'image)

L'option *Image Orientation* (Orientation d'image) permet de faire pivoter ou de basculer l'image capturée. L'image capturée peut être pivotée à 90°, 180° ou 270°. Tous les angles pivotent dans le sens horaire. L'image capturée peut également être basculée horizontalement ou verticalement. Si une image est enregistrée après une rotation ou une bascule, elle gardera ces paramètres d'orientation. Notez que l'axe de référence du centroïde n'est ni basculé ni pivoté. Les positions sont toujours relatives au centre de l'image, soit (0,0), et l'axe horizontal augmente toujours vers la droite et l'axe vertical augmente toujours vers le haut.



Avertissement

Lorsque la Beamage ne capture pas d'images et se trouve en mode *Animate* (*Animer*) ou en mode de visualisation de la mémoire tampon, il ne bascule ni ne pivote l'image courante, puisqu'elle a déjà été capturée.

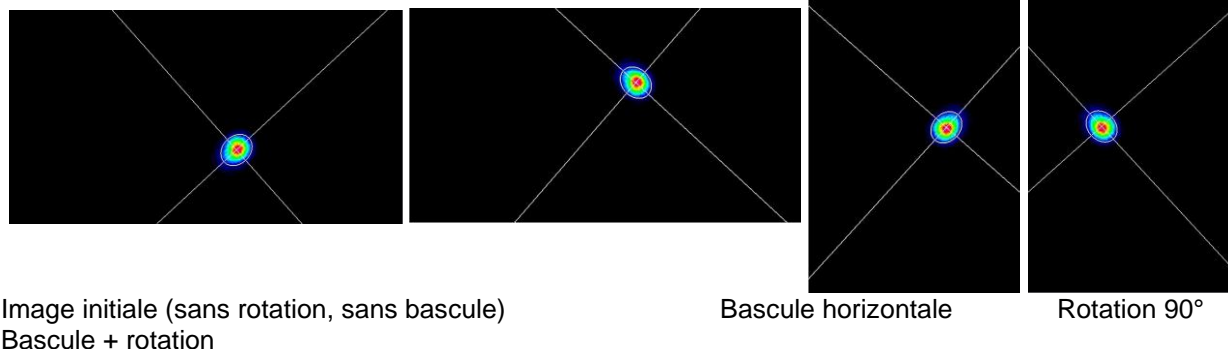

Image initiale (sans rotation, sans bascule)
Bascule + rotation

Bascule horizontale

Rotation 90°

Figure 4-7 Exemples d'orientation d'image

4.2.3. Image Averaging (Moyenne d'images)

La fonction *Image Averaging* (Moyenne d'images) est un filtre temporel qui capture un nombre indiqué d'images (2, 5 ou 10) et fait la moyenne pixel par pixel des images en vue de créer une seule image moyenne dans le temps. La fréquence d'images est alors réduite parce qu'il faut capturer plusieurs images pour chaque calcul.



Conseil

Le calcul de la moyenne d'images lissera les fluctuations du faisceau qui surviennent sur une certaine période. Cette fonction est très utile lorsque les sources laser sont instables.

4.2.4. Active Area (Zone active)

La fonction *Active Area* (Zone active) permet à l'utilisateur de sélectionner une région d'intérêt sur le capteur. Elle permet d'augmenter la fréquence de trame, puisqu'un moins grand nombre de pixels sont transférés de la Beamage. Cette fonction peut seulement être exécutée sur les faisceaux étroits, puisqu'un faisceau rogné rendrait invalides les mesures de largeur du faisceau. De plus, pour obtenir une mesure précise, la zone active doit être au moins 2 fois la taille du faisceau.

L'utilisateur peut sélectionner la zone désirée à partir d'une sélection préétablie ou entrer une taille de son choix. Par défaut, la zone sera placée au pixel du coin supérieur gauche du capteur (0,0). La position peut être changée en entrant la position supérieure gauche de la zone active. Cochez la case *Center* (Centre) pour centrer la zone active sur le centre du capteur.



Conseil

Si vous utilisez des faisceaux étroits, optimisez la vitesse du transfert de données et obtenez des résultats précis en choisissant une *Active Area* (zone active) correspondant au double de la taille du faisceau.

4.2.5. Pixel Addressing (Adressage de pixel)

Le mode *Pixel Addressing* (Adressage de pixel) permet à l'utilisateur de sous-échantillonner l'image capturée. Avec l'option *Average 2x2* (Moyenne 2x2), un groupement de 2x2 pixels est capturés et sa moyenne donne un seul pixel plus gros. La fonction *Average 2x2* (Moyenne 2x2) est accessible uniquement en mode CAN 12 bits. Avec l'option *Decimate 2x2* (Décimer 2x2), seulement 1 pixel sur 4 sera échantillonné. Puisque, dans ce mode, la zone de pixel est doublée, il peut être utilisé avec des faisceaux larges, pour lesquels la résolution n'est pas cruciale. Elle permet d'augmenter la fréquence d'images, puisqu'un moins grand nombre de pixels sont transférés de la Beamage.

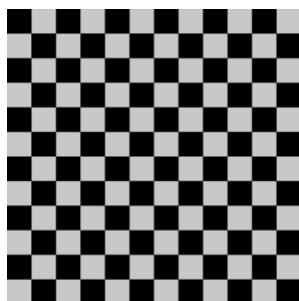

Full Resolution (Pleine résolution)

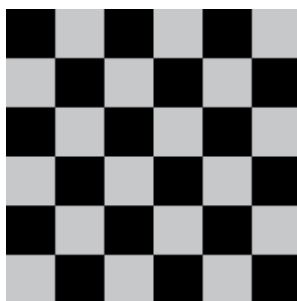

Average 2x2 (Moyenne 2x2)

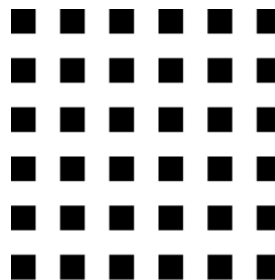

Decimate 2x2 (Décimer 2x2)

Figure 4-8 Mode Pixel Addressing (Adressage de pixel)



Conseil

Si vous utilisez des faisceaux larges, optimisez la vitesse de transfert des données en réduisant la résolution spatiale au moyen de la fonction *Pixel Addressing* (Adressage de pixel).

4.2.6. Gain (Gain)

Le paramètre *Gain* (Gain) permet à l'utilisateur de régler le gain numérique de l'image capturée. Le gain doit se situer entre 1 et 10. Si la valeur du pixel dépasse le niveau CAN maximum (pour 12 bits → $2^{12} = 4096$), la valeur du pixel sera limitée au niveau CAN maximum.

4.2.7. ADC Level (Niveau CAN)

Le niveau CAN correspond à la profondeur du pixel, qui peut être réglée à 12 ou 10 bits. En mode 12 bits, chaque valeur de pixel est sur $2^{12} = 4096$ niveaux, alors qu'en mode 10 bits, elle est sur $2^{10} = 1024$ niveaux. La fréquence d'images est plus lente en mode 12 bits.



Avertissement

Si la Beamage est réglé en mode 12 bits, la fréquence d'images sera plus lente.

4.2.8. Pixel Multiplication Factor (PMF) (Facteur de multiplication de pixels (FMP))

Si la caméra de la Beamage est associée à une composante optique qui a des propriétés de grossissement (comme une lentille grossissante, un convertisseur UV ou un adaptateur IR), le facteur de multiplication de pixels doit être ajusté pour obtenir les dimensions exactes du faisceau. La section *Pixel Multiplication Factor* (Facteur de multiplication de pixels) se trouve en bas de l'onglet *Setup* (Configuration).



Conseil

La valeur par défaut du *Pixel Multiplication Factor* (Facteur de multiplication de pixels) est 1.

Pour obtenir une valeur précise avec une caméra **Beamage-4M-FOCUS**, vous devez entrer le *PMF* écrit sur le certificat de l'instrument.

Pixel Multiplication Factor

Enter your Pixel Multiplication Factor (PMF):

Calibrate

Default value is 1.
Change the value only if you have a magnifying lens in your setup.

Figure 4-9 Pixel Multiplication Factor (Facteur de multiplication de pixels)

Il est possible de définir manuellement une valeur pour le PMF (FMP). Saisissez simplement la valeur souhaitée dans la zone blanche et appuyez sur Entrée. Les dimensions du faisceau seront ajustées en conséquence. Si vous utilisez un objectif avec la caméra Beamage, vous pouvez suivre les étapes d'étalonnage de l'objectif en cliquant sur le bouton *Calibrate* (Étalonner). L'onglet *Camera Lens* (Objectif) apparaîtra alors à l'écran. Reportez-vous à la section 4.6 pour obtenir plus d'information à propos de l'étalonnage de l'objectif.

4.3. DATA ACQUISITION (ACQUISITION DE DONNÉES)

L'onglet *Data Acquisition* (Acquisition de données) permet à l'utilisateur de configurer les paramètres d'acquisition. Il est possible d'enregistrer en format *.TXT les résultats du profilage de faisceau affichés dans l'onglet *Measurements* (Mesures) (voir la section 4.1.2). Le fichier *.TXT comprend un entête renfermant les paramètres de mesure, suivis des données. Chaque ligne correspond à une seule image et toutes les mesures sont séparées par un espace de tabulation. Ce fichier peut être ouvert dans un logiciel de chiffrier, comme Excel de Microsoft. Il est également possible d'enregistrer les images associées aux mesures enregistrées dans le fichier de journalisation *.TXT. Chaque image sera enregistrée individuellement dans un fichier *.JPG, *.BMP ou *.BMG.

Camera Name: PC-Beamage-3.0													
Serial Number: 208111													
Firmware: 1.7													
Description: PC-Beamage-3.0													
Sample Rate: 1 / 1 pulse(s)													
Total Duration: 0:00:15 (DD:HH:MM:SS)													
Date	Elapsed time(sec)	Major Axis(um)	Minor Axis(um)	Effective Diameter(um)	Ellipticity(%)	Orientation(degrees)	Centroid X(um)	Centroid Y(um)	Peak X(um)	Peak Y(um)	Peak Saturation	Peak to Average Ratio X	Peak to Average Ratio Y
09:43:39, Thursday, June 13, 2013	0.421	2666.7	1281.5	2092.1	48.1	29.5	-141.2	977.1	-159.5	858	93.9	2.8	2.4
09:43:39, Thursday, June 13, 2013	0.874	2666.6	1281.5	2092	48.1	29.5	-141.9	977.1	-462	880	89.7	2.8	2.4
09:43:40, Thursday, June 13, 2013	1.466	2667	1282.6	2092.6	48.1	29.5	-141.2	978	-462	880	90.5	2.8	2.4
09:43:40, Thursday, June 13, 2013	1.919	2666.4	1282.2	2092.1	48.1	29.5	-141.8	976.9	-170.5	858	92.4	2.8	2.4
09:43:41, Thursday, June 13, 2013	2.371	2666.1	1281.2	2091.6	48.1	29.5	-141.3	976.1	-456.5	880	95.1	2.8	2.4
09:43:41, Thursday, June 13, 2013	2.808	2669.3	1285.3	2094.9	48.2	29.6	-140.2	978.9	-198	858	93	2.8	2.4
09:43:42, Thursday, June 13, 2013	3.26	2668.2	1284.6	2094	48.1	29.4	-140.6	977.7	-462	880	95.8	2.8	2.4
09:43:42, Thursday, June 13, 2013	3.713	2667.3	1282.5	2092.8	48.1	29.4	-141.8	976.7	-165	858	91.3	2.8	2.4
09:43:43, Thursday, June 13, 2013	4.165	2667.6	1283.3	2093.2	48.1	29.4	-141.9	976.9	-198	858	91.7	2.8	2.4
09:43:43, Thursday, June 13, 2013	4.618	2668	1283.8	2093.6	48.1	29.5	-141.3	977.1	-170.5	869	93.4	2.8	2.4
09:43:44, Thursday, June 13, 2013	5.07	2669.2	1287.1	2095.4	48.2	29.4	-141.1	977.5	-170.5	858	92.5	2.8	2.4
09:43:44, Thursday, June 13, 2013	5.522	2667.7	1283.3	2093.3	48.1	29.4	-141.4	976.7	-170.5	858	94.3	2.8	2.4
09:43:45, Thursday, June 13, 2013	5.975	2668.7	1285.5	2094.5	48.2	29.5	-141.6	977.3	-159.5	869	92.9	2.8	2.4
09:43:45, Thursday, June 13, 2013	6.443	2670	1286.4	2095.6	48.2	29.4	-140.6	978	-462	880	92.7	2.8	2.4

Figure 4-10 Exemple de fichier d'une acquisition de mesures

Pour commencer l'acquisition, cliquez sur le bouton Start Data Acquisition (Lancer l'acquisition de données) dans le volet Main Controls (Commandes principales) (voir la section 3.6.4).



Conseil

Lorsque la fonction de déclenchement vidéo (voir section 3.4.3) est active, seuls les faisceaux dont le pic de saturation est égal ou supérieur à la valeur spécifiée seront enregistrés dans le document. Cela permet de s'assurer que seules les données pertinentes sont enregistrées pendant l'acquisition.

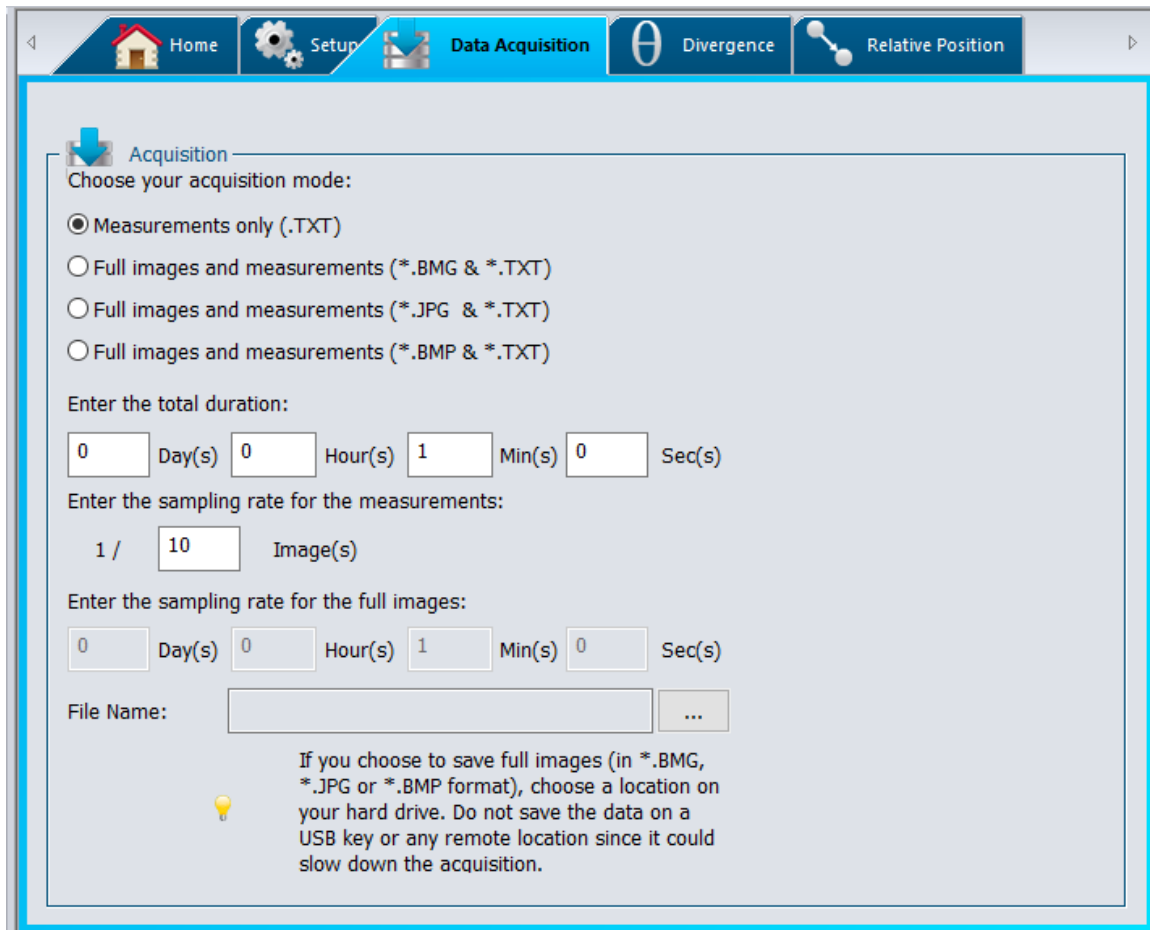

The screenshot shows the 'Data Acquisition' tab in the Beamage software. The interface includes a navigation bar at the top with icons for Home, Setup, Data Acquisition (selected), Divergence, and Relative Position. The main content area is titled 'Acquisition' and contains the following settings:

- Choose your acquisition mode:**
 - Measurements only (.TXT)
 - Full images and measurements (*.BMG & *.TXT)
 - Full images and measurements (*.JPG & *.TXT)
 - Full images and measurements (*.BMP & *.TXT)
- Enter the total duration:**
 - 0 Day(s) 0 Hour(s) 1 Min(s) 0 Sec(s)
- Enter the sampling rate for the measurements:**
 - 1 / 10 Image(s)
- Enter the sampling rate for the full images:**
 - 0 Day(s) 0 Hour(s) 1 Min(s) 0 Sec(s)
- File Name:** [Text input field] ...

A lightbulb icon is positioned above a warning message: "If you choose to save full images (in *.BMG, *.JPG or *.BMP format), choose a location on your hard drive. Do not save the data on a USB key or any remote location since it could slow down the acquisition."

Figure 4-11 Onglet Data Acquisition (Acquisition de données)

L'option *Duration* (Durée) permet de définir le temps pendant lequel l'acquisition se poursuivra. Le compte à rebours commence dès que l'utilisateur clique sur le bouton *Start Data Acquisition* (Lancer l'acquisition de données) dans le volet *Main Controls* (Commandes principales). L'utilisateur peut sélectionner le nombre de jours, d'heures, de minutes et de secondes.

L'option *File Name* (Nom du fichier) permet à l'utilisateur de préciser un nom et un chemin pour le fichier. Il faut définir un nom de fichier avant de lancer l'acquisition. Si l'option *Full images and measurements* (Images et mesures complètes) est sélectionnée, une série de fichiers .BMG sera créée et les fichiers enregistrés auront le même nom, accompagné de l'incrément. Vous pouvez aussi enregistrer les images en format *.BMP ou en format *.JPG en choisissant *Full images and measurements (*.JPG & *.TXT)* ou *Full images and measurements (*.BMP & *.TXT)*.

L'option *Sample Rate* (Fréquence d'échantillonnage) définit la fréquence à laquelle les échantillons sont enregistrés. En mode d'acquisition *Measurements only* (Mesures seulement), la fréquence d'images est définie comme 1/X images. Pour enregistrer chaque image calculée, entrez la valeur 1 dans la case. Pour faire le suivi d'un petit nombre d'images, entrez une valeur plus élevée. En mode d'acquisition *Full images and measurements* (Images et mesures complètes), la fréquence d'images est définie dans le temps. La fréquence la plus rapide est 1 image par seconde.



Avertissement

Chaque fichier *.BMG peut occuper jusqu'à 8,50 Mo, chaque fichier *.JPG peut occuper jusqu'à 200 KB et chaque fichier *.BMP peut occuper jusqu'à 1.20 MB sur le disque dur. L'acquisition de plusieurs images peut rapidement s'élever à plusieurs gigaoctets. Si l'acquisition totale dépasse 1 Go, un message d'avertissement s'affiche. S'il ne reste que 10 Go sur le disque dur, un message d'avertissement s'affiche et l'acquisition est arrêtée.

L'acquisition rapide devrait être réalisée uniquement sur le disque dur de l'ordinateur et ne peut pas être réalisée sur un lecteur externe ou sur un disque dur serveur, puisque l'acquisition serait alors ralentie.

4.4. DIVERGENCE

Pour ouvrir l'onglet Divergence, cliquez sur le bouton Divergence dans le volet Main Controls (Commandes principales) (voir la section 3.8.1). La mesure est l'angle total (plein angle).

Pour calculer la divergence et respecter la norme ISO-11146-1:2005, il faut d'abord placer une lentille sans aberration entre la Beamage et le laser. La lentille devrait être placée dans le champ lointain du faisceau laser, alors que la Beamage est au point focal de la lentille. Ensuite, entrez la longueur focale de la lentille dans le logiciel. Puisque la longueur focale dépend de la longueur d'onde, assurez-vous d'inscrire dans les paramètres la valeur correspondant au laser utilisé. La divergence, dans les deux axes principaux (x et y), est calculée selon les définitions des normes ISO-11146-1:2005 et ISO-11146-2:2005 et affichée au bas de l'onglet *Divergence* (voir l'Annexe A).

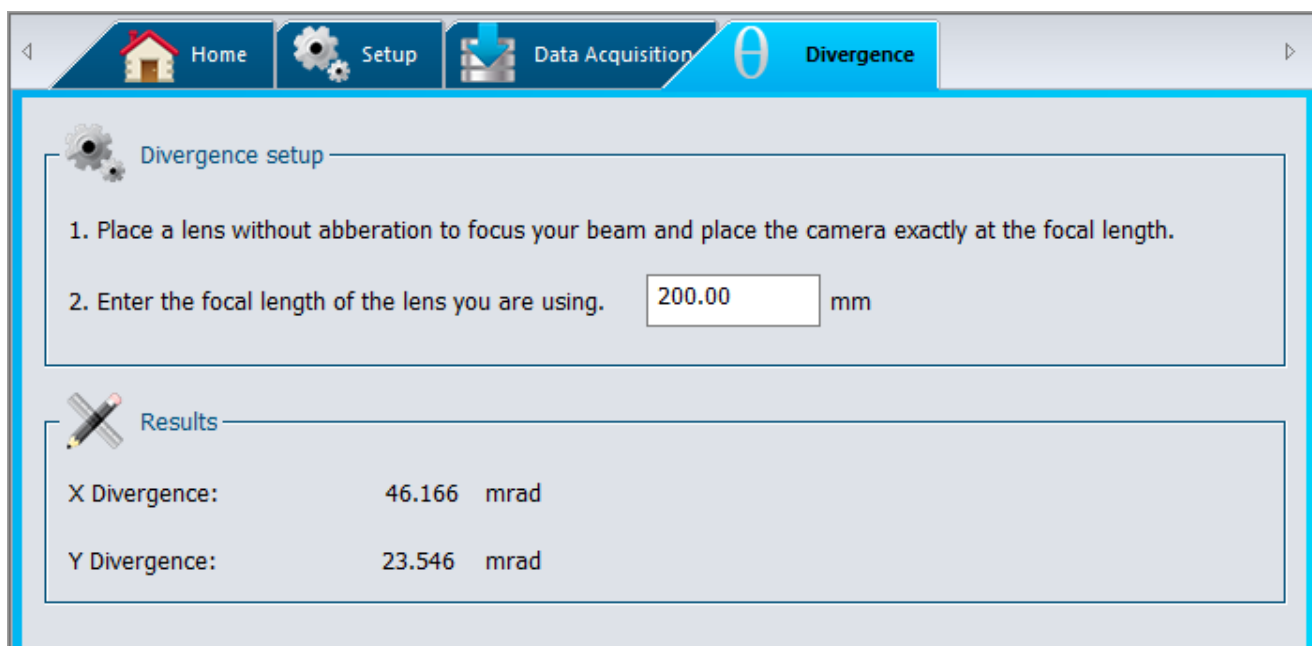

Figure 4-12 Onglet Divergence



Avertissement

Le senseur de la Beamage doit être placé précisément au point focal, et non à l'emplacement de taille minimale du faisceau.

4.5. RELATIVE POSITION (POSITION RELATIVE)

4.5.1. Setup (Configuration)

La section *Setup* (Configuration), qui présente le système de coordonnées du senseur de la Beamage sur le côté droit, permet à l'utilisateur de sélectionner le paramètre qui deviendra, pour le logiciel, la position d'origine (0,0).

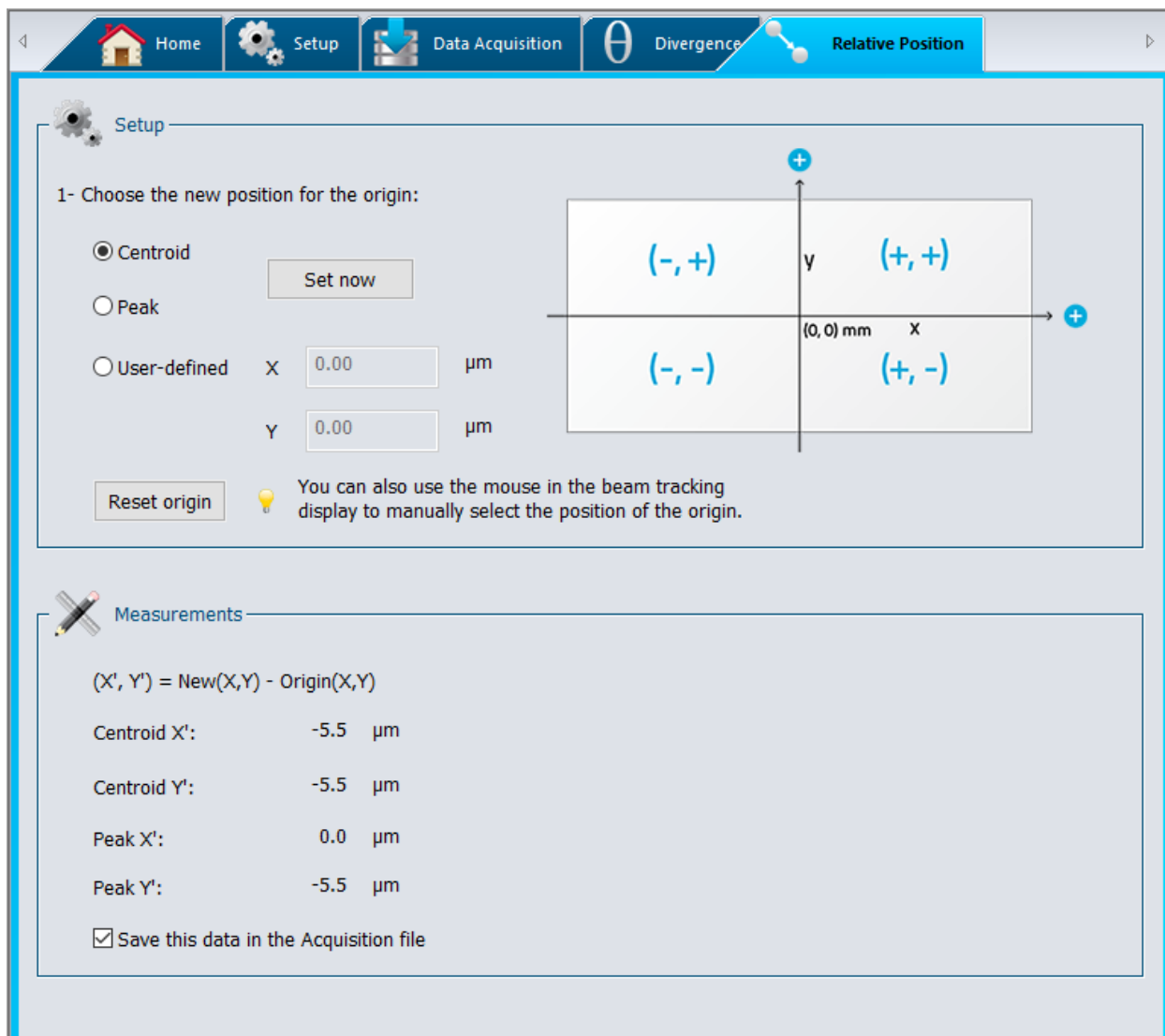



Figure 4-13 Onglet Relative Position (Position relative)

Sélectionnez *Centroid* (Centroïde) et cliquez sur *Set now* (Configurer) pour choisir l'origine au centroïde calculé (centre de l'énergie). Sélectionnez *Peak* (Pic) et cliquez sur *Set now* (Configurer) pour positionner l'origine au pic d'énergie calculé (la plus grande valeur mesurée). L'option *User-defined* (Définie par l'utilisateur) permet à l'utilisateur d'entrer manuellement les valeurs de position d'origine des axes X et Y.

Il est également possible de positionner l'origine en pointant et cliquant sur l'affichage. Pour ce faire, allez au volet *Beam Tracking Display* (Écran de suivi de la position du faisceau), qui présente le système de coordonnées du senseur de la Beamage (voir la section 6.4). D'abord, cliquez sur le bouton *Beam Tracking Display* (Écran de suivi de la position du faisceau) au bas de l'écran, pour ouvrir la fenêtre de suivi de la

position du faisceau. Puis, activez le bouton du pointeur au haut de l'écran  et cliquez à l'endroit où vous souhaitez positionner la nouvelle origine du système de coordonnées. Après avoir cliqué sur le point désiré, les valeurs des coordonnées des axes X et Y seront automatiquement indiquées dans les champs *User-defined* (Définie par l'utilisateur) de l'onglet *Relative Position* (Position relative).

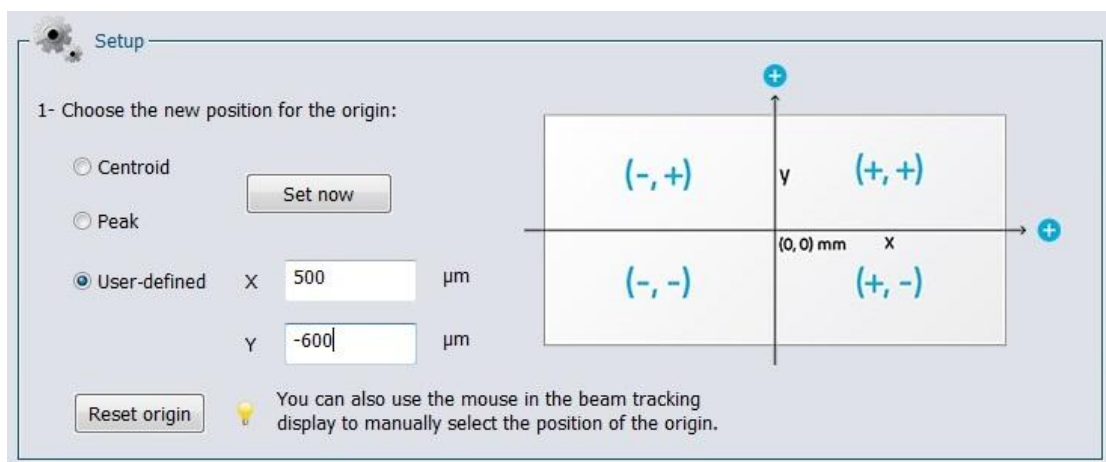

Figure 4-14 Coordonnées définies par l'utilisateur

Pour ramener l'origine à sa position par défaut (0,0), cliquez sur le bouton *Reset origin* (Valeurs d'origine) sous l'option *User-defined* (Définie par l'utilisateur). L'option par défaut *Centroid* (Centroïde) sera automatiquement sélectionnée pour la position d'origine.

4.5.2. Mesures (Mesures)

Une fois la position d'origine déterminée par l'utilisateur, le logiciel calcule la différence entre les coordonnées de cette nouvelle position et les dernières coordonnées calculées pour le centroïde ou le pic. Les résultats sont affichés dans la section *Measurements* (Mesure) de l'onglet *Relative Position* (Position relative).

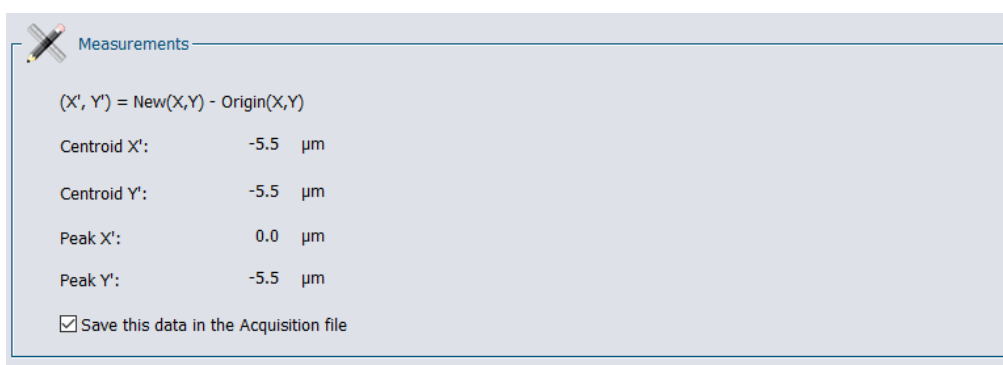

Figure 4-15 Section Measurements (Mesures)

Il est possible d'enregistrer les données dans le fichier Acquisition. Pour ce faire, sélectionnez l'option *Save this data in the Acquisition file* (Enregistrer ces données dans le fichier Acquisition) de la section *Measurements* (Mesures).

4.6. CAMERA LENS (OBJECTIF)

Avant de pouvoir faire le profilage d'un faisceau avec un objectif, il faut régler le *Pixel Multiplication Factor* (Facteur de multiplication de pixels) de la lentille (voir la section 5.2.8).

La section *Camera lens calibration* (Étalonnage de l'objectif) permet à l'utilisateur d'étalonner le logiciel PC-Beamage lorsqu'un objectif est associée à la Beamage. Le volet est accessible en cliquant sur *Calibrate* (Étalonner) dans la section *Pixel Multiplication Factor (Facteur de multiplication de pixels)* du volet *Setup (Configuration)* ou sur *Show/Hide Options (Afficher/cacher les options)* dans le ruban.

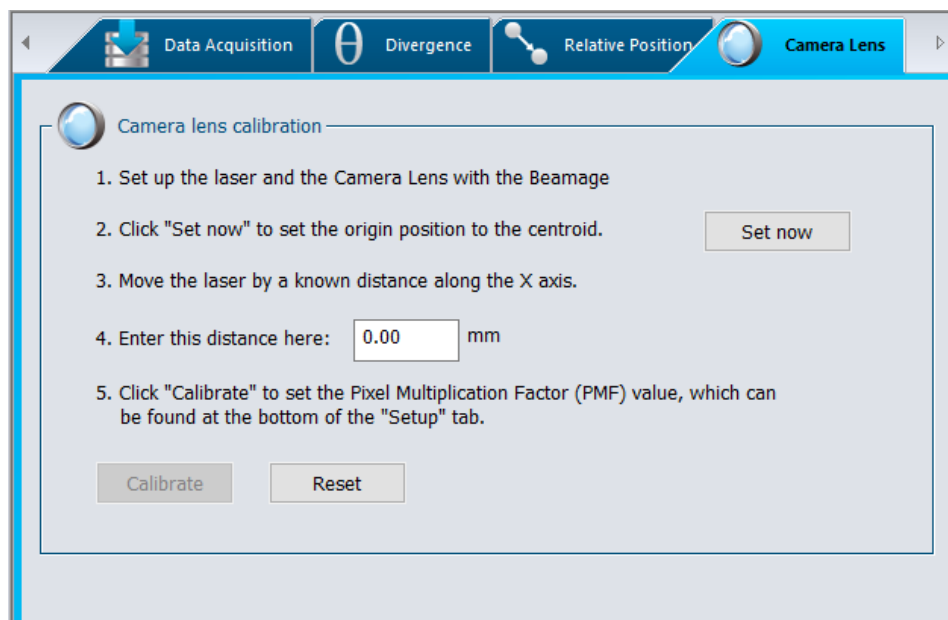

Figure 4-16 Section Camera Lens Calibration (Étalonnage de l'objectif)

1. Installez le laser et l'objectif avec la Beamage.
2. Cliquez sur *Set now* (Configurer) pour régler le centroïde à la position actuelle.
3. Puis, déplacez la source laser (ou la caméra Beamage) d'une distance connue le long de l'axe X, parallèle au diffuseur.

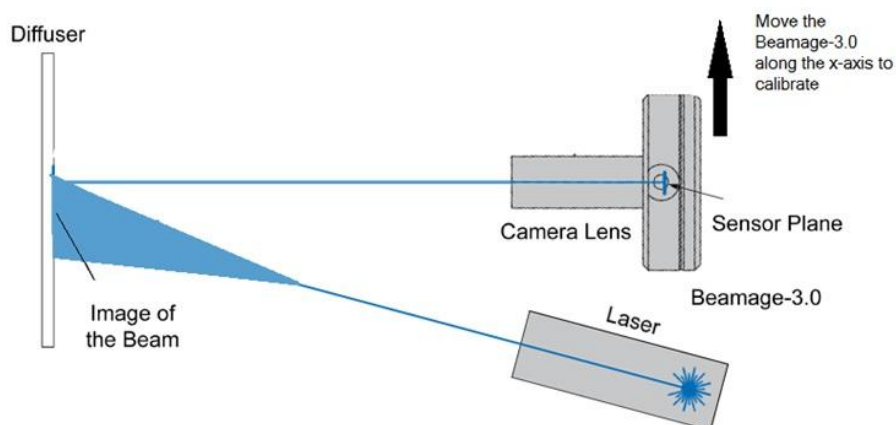

Figure 4-17 Direction de déplacement d'étalonnage de l'objectif

4. Saisissez cette distance (en mm) dans la boîte appropriée et appuyez sur Entrée.
5. Enfin, cliquez sur le bouton Calibrate (Étalonner) pour définir automatiquement la valeur *Pixel Multiplication Factor (PMF)* (Facteur de multiplication de pixels (FMP)) qui se trouve en bas de l'onglet *Setup* (Configuration). Une fois le Facteur de multiplication de pixels défini, les dimensions du faisceau seront ajustées pour compenser le grossissement de l'objectif (Beam Tracking Display (Écran de suivi de la position du faisceau)).

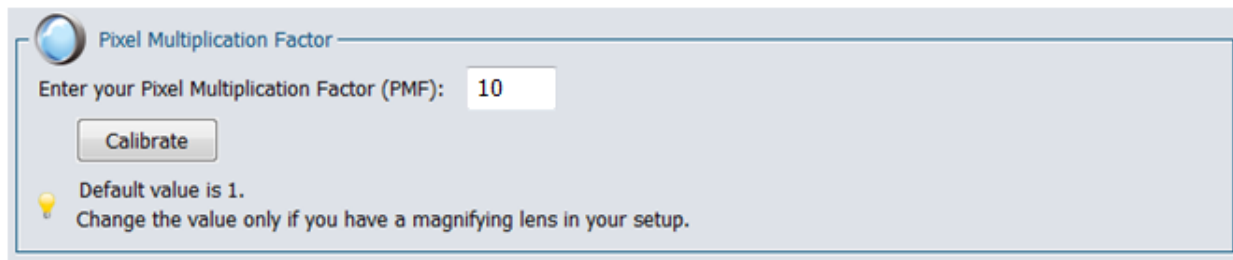

Figure 4-18 Section Pixel Multiplication Factor (Facteur de multiplication de pixels)

6. Pour retourner aux valeurs originales du *Pixel Multiplication Factor* (Facteur de multiplication de pixels), cliquez sur *Reset* (Réinitialiser).

4.7. FIXED CROSSHAIR (RÉTICULE FIXE)

4.7.1. Configuration du centre

Pour activer l'option de centre du réticule fixe, allez au volet *Home* (Accueil), dans la section *Main Controls* (Commandes principales) et choisissez l'option *Fixed* (Fixe) pour le centre du réticule. Le volet *Fixed Crosshair* (Réticule fixe) s'affiche automatiquement.

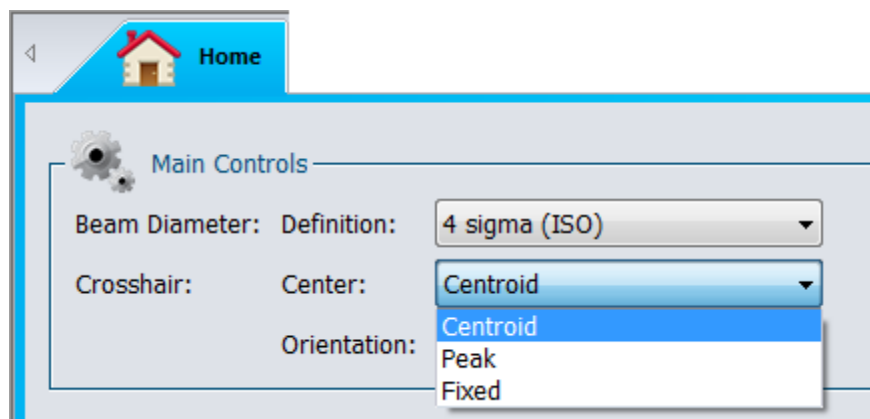

Figure 4-19 Section Centre du réticule fixe

La section *Center setup* (Configuration du centre), qui présente le système de coordonnées du senseur sur le côté droit, permet à l'utilisateur de sélectionner le paramètre qui deviendra, pour le logiciel, la position d'origine du réticule (0,0).

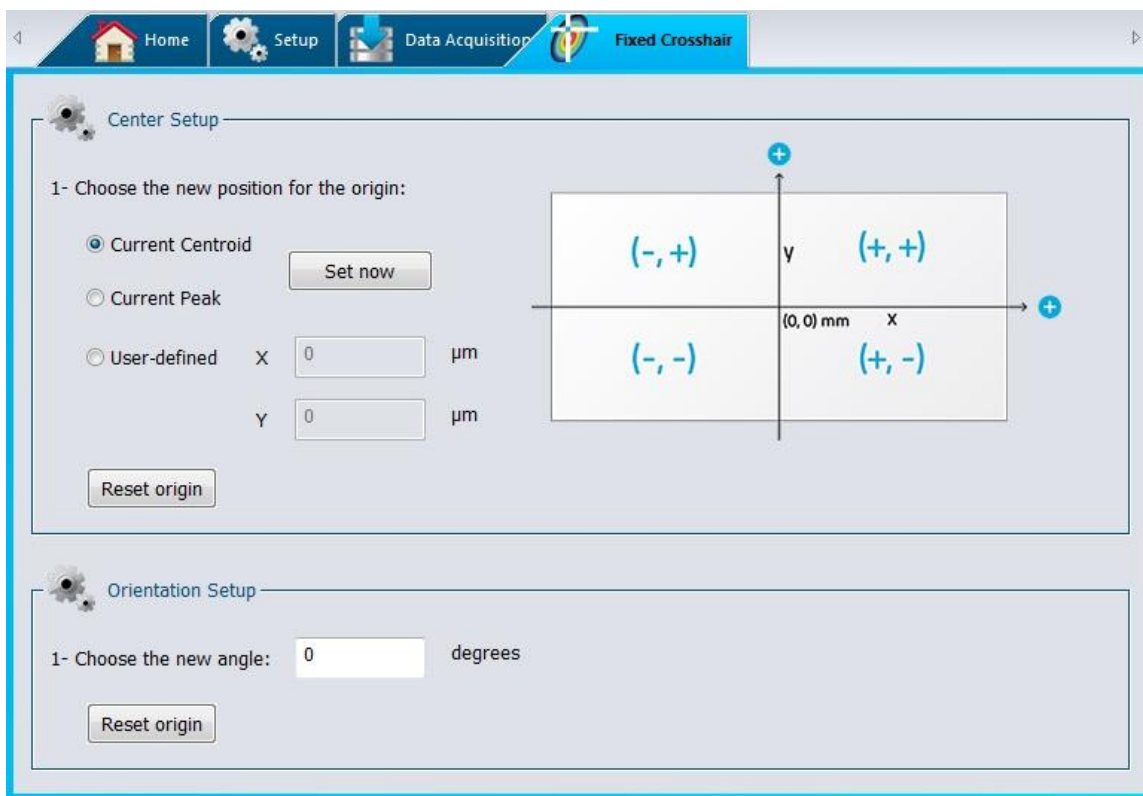

Figure 4-20 Section Fixed Crosshair (Réticule fixe)

Sélectionnez *Centroid* (Centroïde) et cliquez sur *Set now* (Configurer) pour choisir de positionner l'origine du réticule à la position du centroïde calculé (centre d'énergie). Sélectionnez *Peak* (Pic) et cliquez sur *Set now* (Configurer) pour choisir de positionner l'origine du réticule à la position du pic d'énergie calculé (la plus grande valeur mesurée). L'option *User-defined* (Définie par l'utilisateur) permet à l'utilisateur d'entrer manuellement l'origine du réticule à une position définie des axes X et Y.

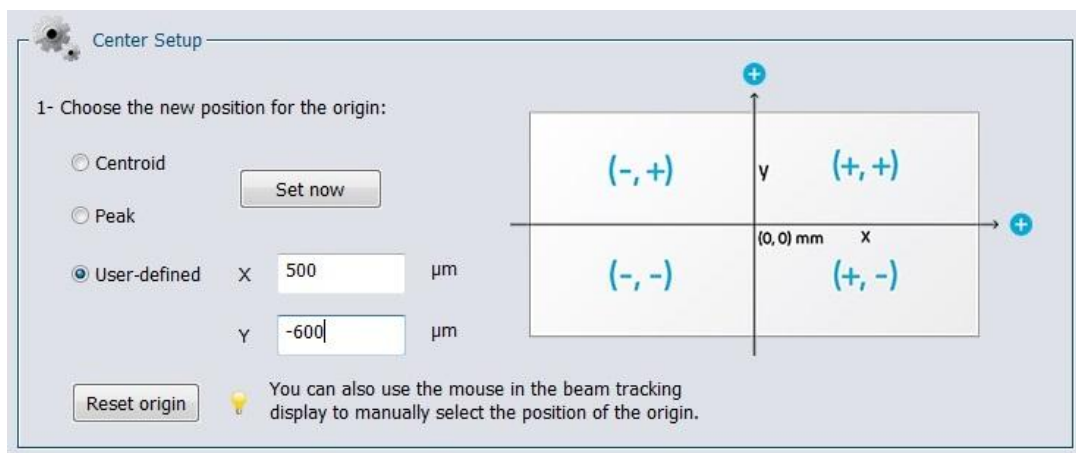

Figure 4-21 Origine User-Defined (Définie par l'utilisateur)

Une fois l'origine du réticule définie par l'utilisateur, le logiciel pourra voir le réticule de cette origine spécifique dans l'affichage 2D.

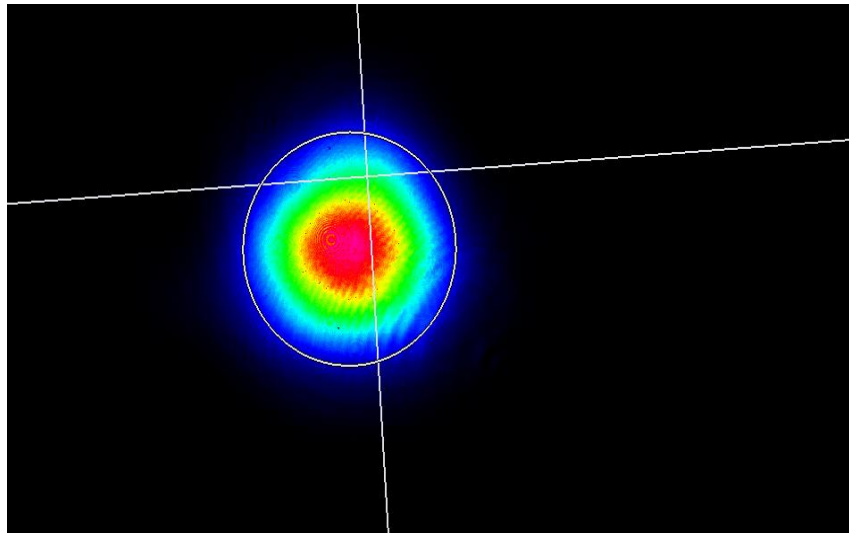

Figure 4-22 Réticule fixe en position pic sur l'affichage 2D

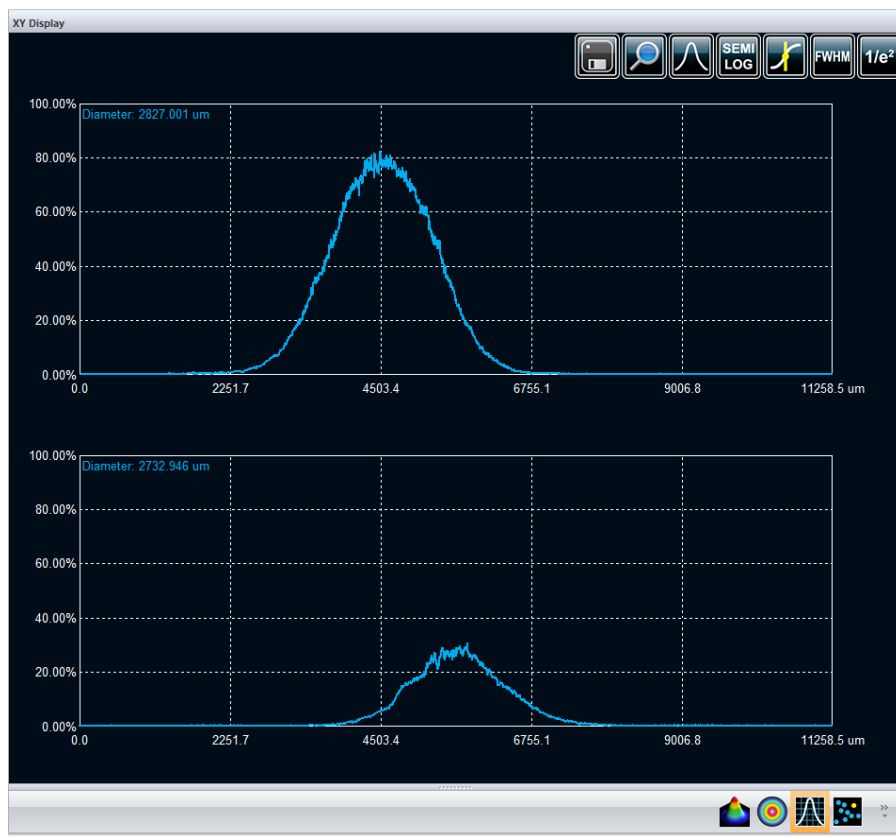

Figure 4-23 Réticule fixe en position pic sur l'affichage XY

Il est également possible de définir l'origine dans l'affichage 2D. Lorsque l'option *Fixed* (Fixe) est activée dans le volet *Home* (Accueil), l'outil de pointage sera activé dans l'affichage 2D. Pour l'utiliser et positionner l'origine du centre du réticule fixe, cliquez sur le bouton de la barre d'outils, puis cliquez sur la position dans l'image.

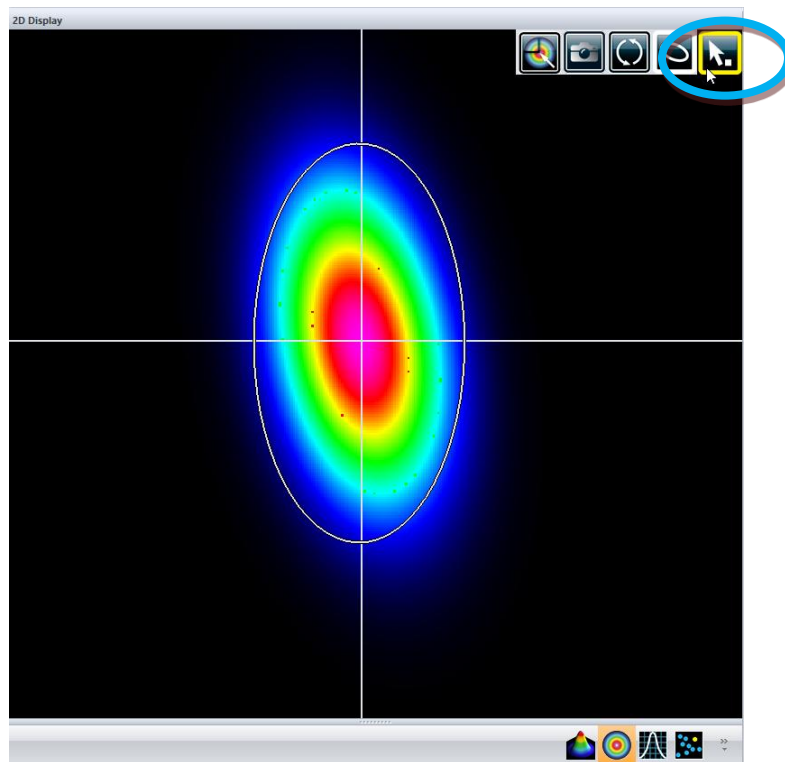

Figure 4-24 Outil de pointage du réticule fixe sur l'affichage 2D

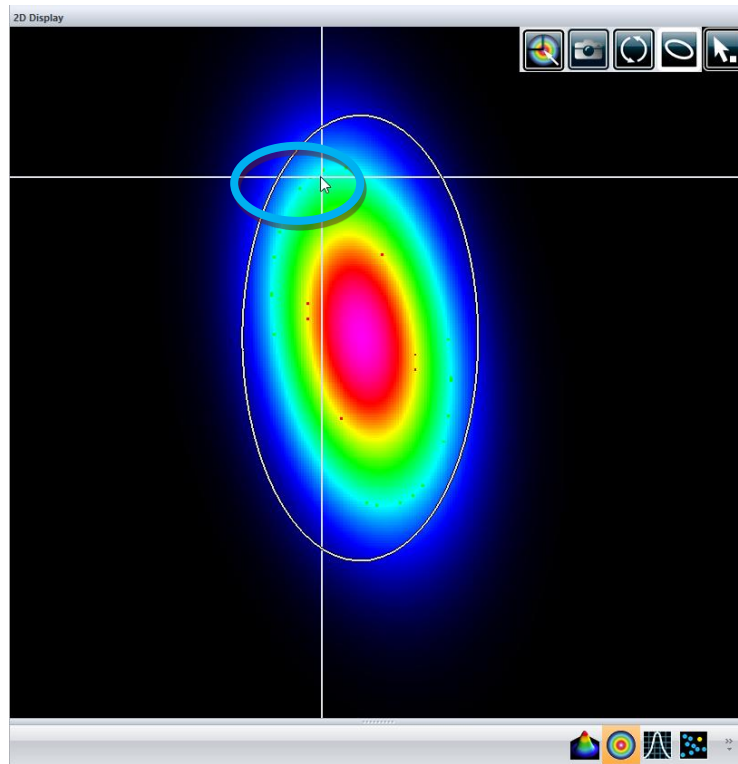

Figure 4-25 Position de pointage du réticule fixe sur l'affichage 2D

4.7.2. Configuration de l'orientation

Pour activer l'option d'orientation du réticule fixe, allez au volet *Home* (Accueil), dans la section *Main Controls* (Commandes principales) et choisissez l'option *Fixed* (Fixe) pour l'orientation du réticule. Le volet *Fixed Crosshair* (Réticule fixe) s'affiche automatiquement.

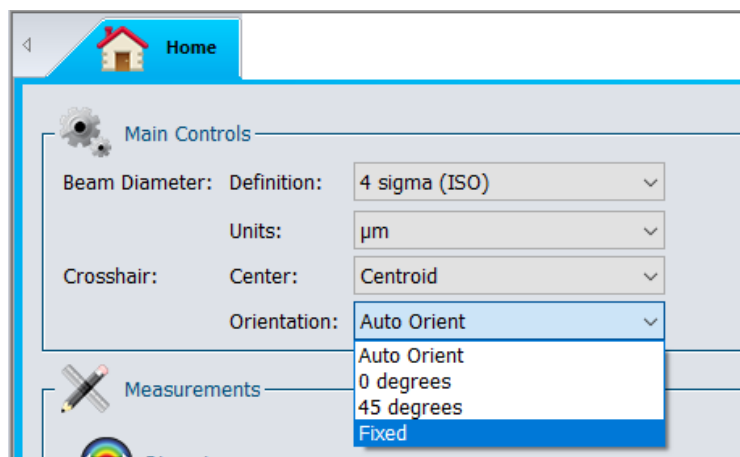

Figure 4-26 Section Orientation du réticule fixe

L'onglet *Orientation Setup* (Configuration de l'orientation) permet à l'utilisateur de régler l'orientation du réticule. Une fois l'orientation du réticule définie par l'utilisateur, le logiciel pourra voir le réticule de cet angle par rapport aux axes principaux du senseur.

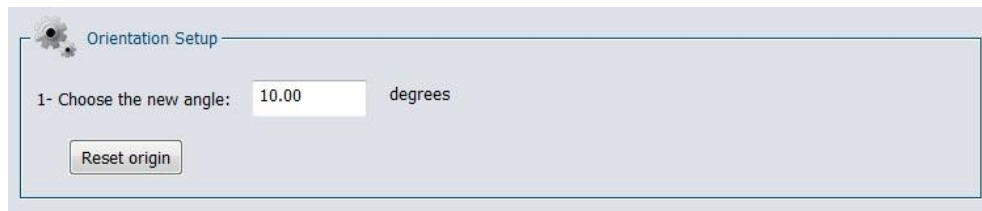

Figure 4-27 Orientation du réticule définie par l'utilisateur

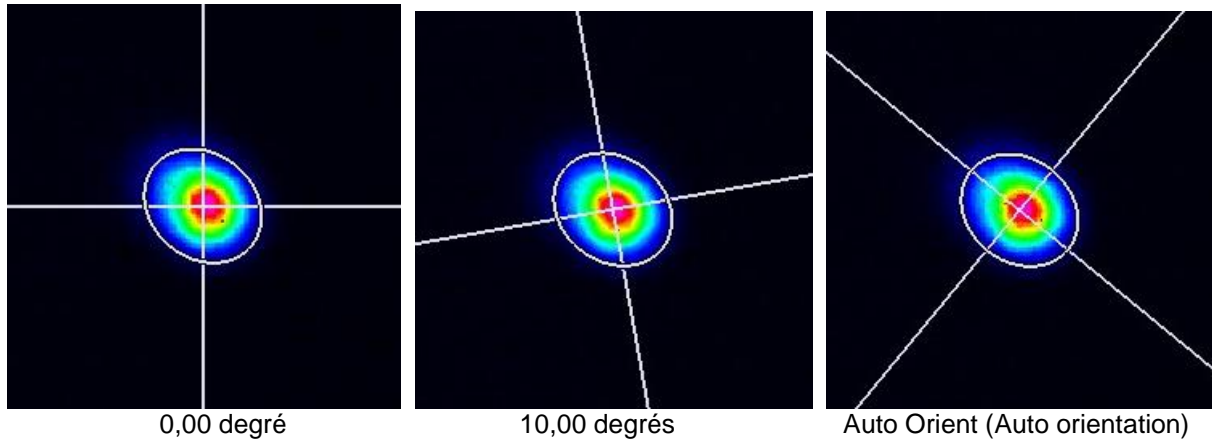

Figure 4-28 Différentes orientations de réticule d'un même faisceau

5. VOLET AFFICHAGE

PC-Beamage offre quatre affichages graphiques différents pour visualiser et analyser le faisceau laser.



Affichage 3D : Un affichage en temps réel de l'intensité du faisceau dans une représentation 3D.



Affichage 2D : Un affichage en temps réel de l'intensité du faisceau dans une représentation 2D.



Affichage Réticulaire : Un affichage en temps réel des graphiques transversaux XY du faisceau sur le réticule.



Beam Tracking Display (Écran de suivi de la position du faisceau) : Un affichage en temps réel de la stabilité de la position du faisceau.

Pour choisir le mode d'affichage, cliquez sur l'icône correspondant dans la barre de commandes inférieure sous le volet d'affichage.

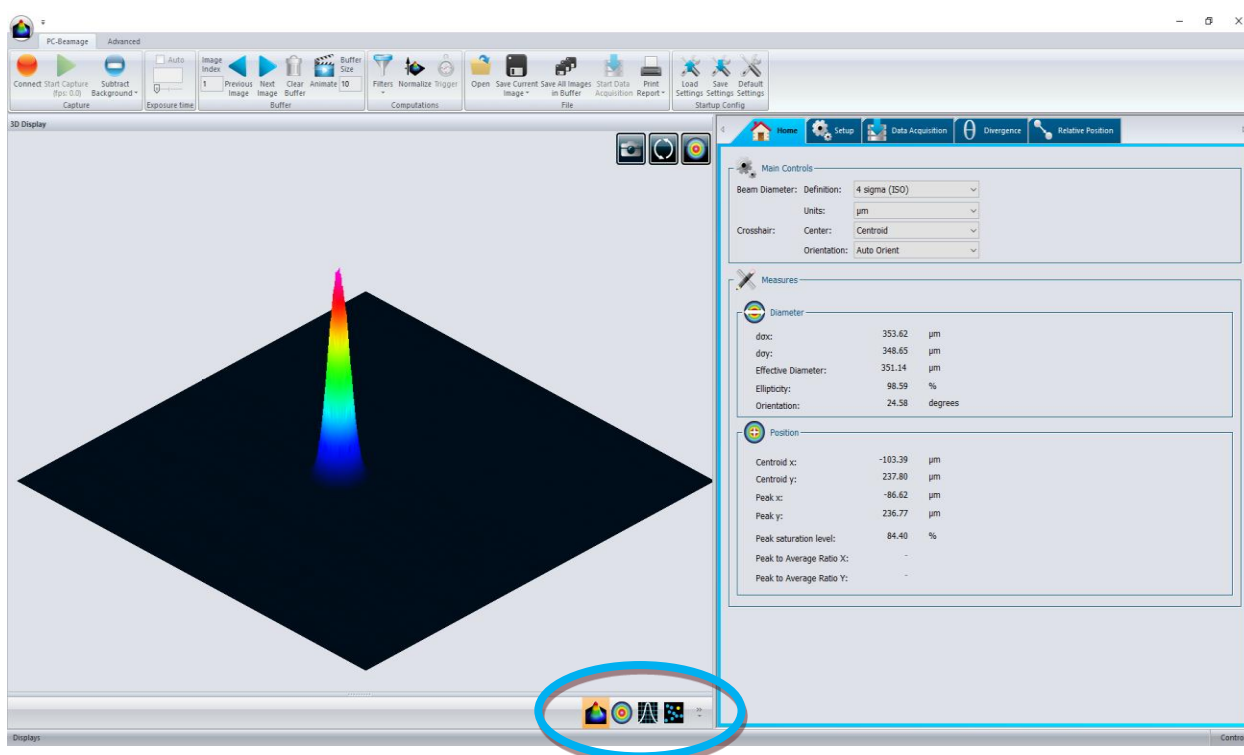

Figure 5-1 Volet Display (Affichage)

5.1. 3D DISPLAY (AFFICHAGE 3D)

L'affichage 3D représente l'intensité du faisceau en trois dimensions. Des fausses couleurs sont ajoutées pour augmenter le contraste. La légende des couleurs employées pour les divers niveaux d'intensité est accessible dans le ruban *Main Controls* (Commandes principales).

Pour faire pivoter l'image, maintenez le bouton gauche de la souris enfoncé et déplacez la souris. La molette de défilement de la souris permet de faire un zoom avant ou arrière. Il est également possible d'agrandir l'image en appuyant sur la touche + du clavier, et de réduire l'image en appuyant sur la touche - du clavier. Appuyez sur la touche Ctrl tout en maintenant le bouton gauche de la souris enfoncé pour faire glisser la vue 3D le long de l'axe Y. Pour faire glisser la vue 3D le long de l'axe X, appuyez sur la touche Shift en maintenant le bouton gauche de la souris enfoncé.

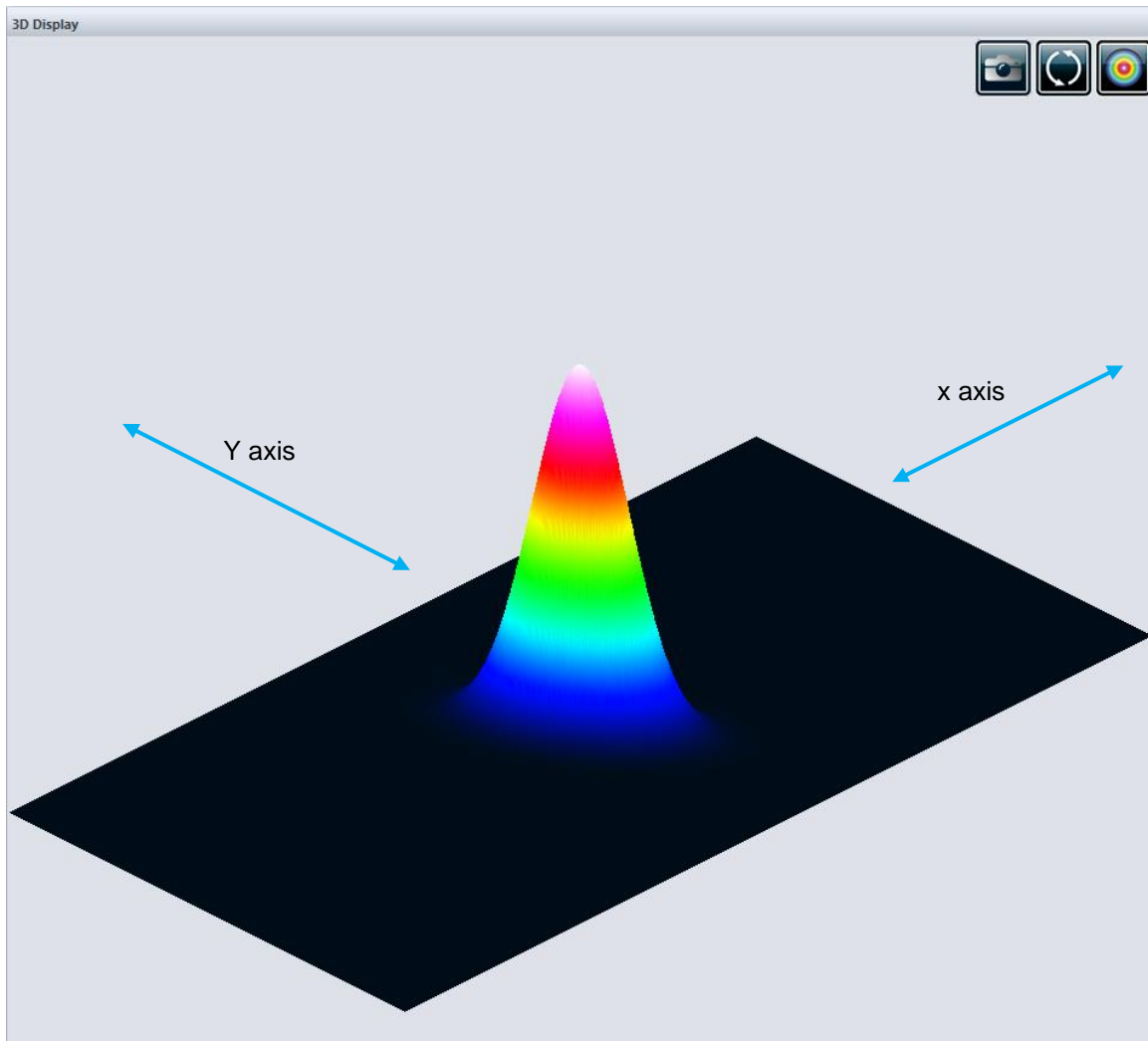

Figure 5-2 Affichage 3D

5.1.1. Affichage 3D : Commandes

Les boutons de la barre d'outils, dans le coin supérieur droit, permettent de contrôler l'image 3D.



Imprimer écran : Enregistrement d'une image *.BMP de l'affichage 3D courant.



Réinitialiser la vue : Réinitialisation de l'écran aux paramètres d'origine.



Vue de dessus : Vue de l'image 3D du dessus, crée une projection vue du haut.

5.2. AFFICHAGE 2D

L'affichage 2D représente l'intensité du faisceau en deux dimensions. Des fausses couleurs sont ajoutées pour augmenter le contraste. La légende des couleurs employées pour les divers niveaux d'intensité est accessible dans le ruban *Main Controls* (Commandes principales). L'affichage 2D présente également le réticule (réglé sur l'axe majeur et l'axe mineur ou selon des angles donnés).

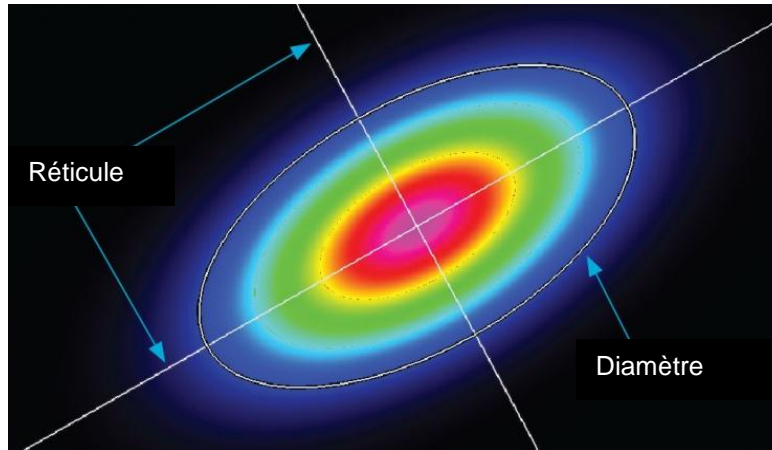

Figure 5-3 Affichage 2D indiquant la position du réticule et le diamètre

Pour optimiser le rendement du logiciel, la résolution de l'image 2D est sous-échantillonnée lorsque la Beamage est en flux de données. Néanmoins, le calcul est exécuté sur tous les pixels transférés. Pour les images plus grandes que 1 000x1 000, seulement 1 pixel sur 16 est affiché, pour les images plus grandes que 500x500 seulement 1 pixel sur 4 est affiché et pour les images plus petites, tous les pixels sont affichés. Si la Beamage est arrêté ou en mode Animer, tous les pixels sont toujours affichés, peu importe la taille de l'image.

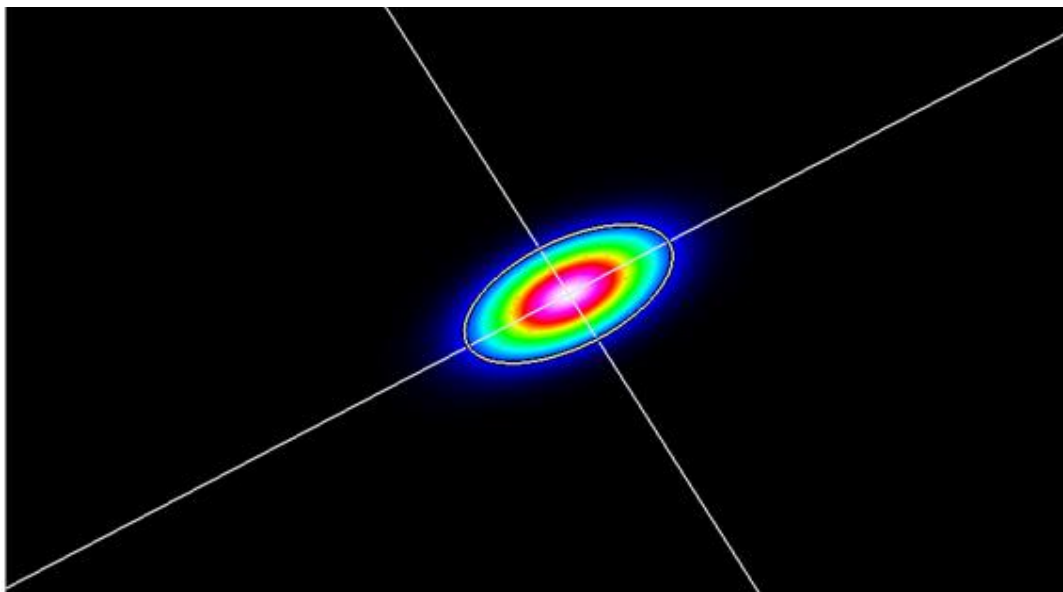

Figure 5-4 Affichage 2D

Pour faire une translation de l'image avec la souris, maintenez le bouton gauche de la souris et déplacez la souris. La molette de défilement de la souris permet de faire un zoom avant ou arrière.

Contrôles au clavier :

La position et le niveau de grandissement de l'image 2D est modifiable vis les raccourcis clavier suivants :

- Zoom avant :  + 
- Zoom arrière :  + 
- Translation gauche :  + 
- Translation droite :  + 
- Translation haut :  + 
- Translation bas :  + 

5.2.1. Affichage 2D : Commandes

Les boutons de la barre d'outils, dans le coin supérieur droit, permettent de contrôler l'image 2D.



Imprimer écran : Enregistrement d'une image *.BMP de l'affichage 2D courant.



Réinitialiser la vue : Réinitialisation des paramètres de la vue aux paramètres d'origine.



Afficher/cacher le diamètre : Affichage de l'ellipse correspondant au diamètre du faisceau (voir la section 4.1.1.1).



Sélectionner la zone active : Sélection, avec le curseur, de la zone active.



Régler l'origine du réticule : Positionner l'origine du réticule fixe (voir la section 4.7.1)



Affichage en tons de gris : Change l'affichage couleur pour un affichage en tons de gris

5.3. AFFICHAGE RÉTICULAIRE

Le *Crosshair display* (affichage réticulaire) présente un graphique transversal du faisceau sur le réticule. La position et l'orientation du réticule sont définies dans l'onglet *Home* (Accueil) (voir la section 4.1.1.2)

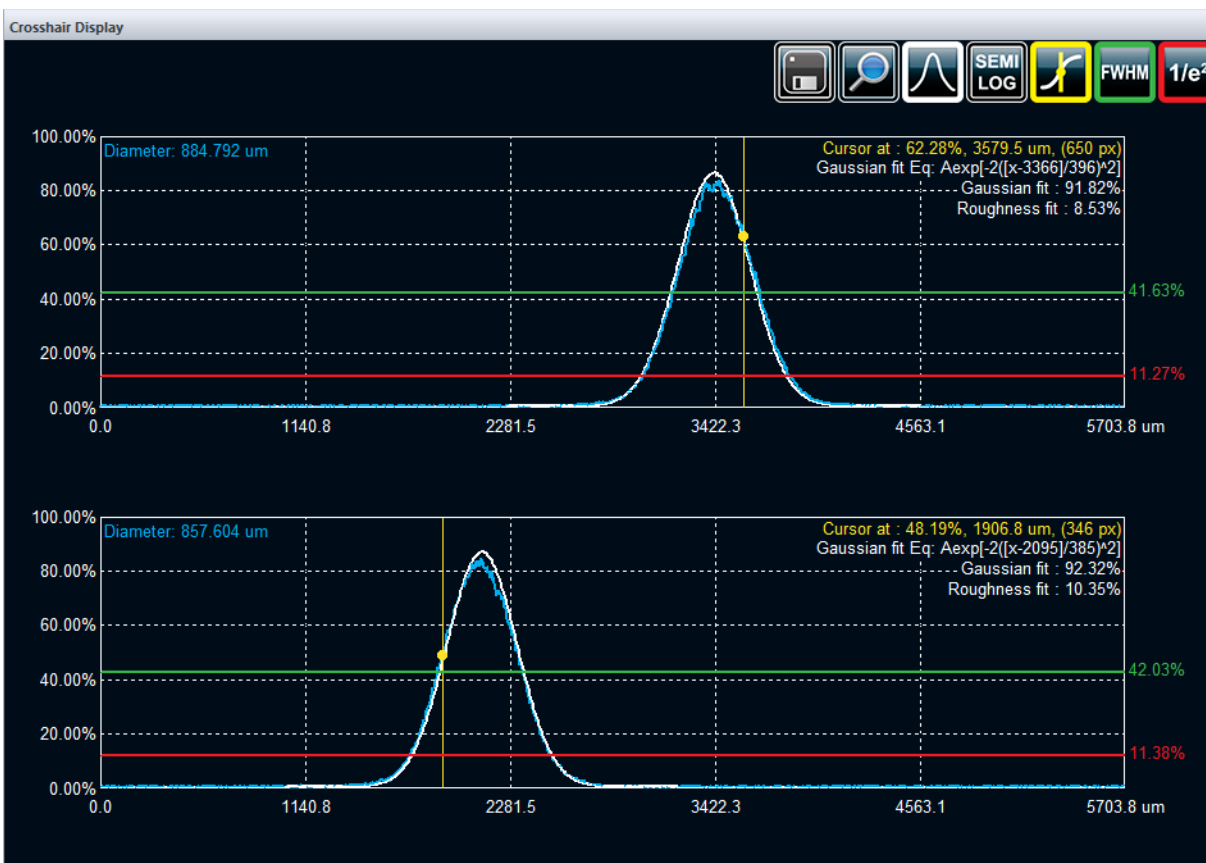

Figure 5-5 Affichage réticulaire

5.3.1. Affichage Réticulaire : Commandes

Les boutons de la barre d'outils, dans le coin supérieur droit, permettent de contrôler l'affichage XY.



Enregistrer : Enregistrement de l'information relative au réticule dans un fichier *.TXT. Si l'option *Gaussian Fit* (Ajustement gaussien) est activée, l'information relative à l'ajustement Gaussien de la vue transversale sur le réticule sera également enregistrée dans le fichier.



Zoom : Activation du zoom pour les deux graphiques individuellement. Pour faire un zoom, sélectionnez une zone avec le bouton gauche de la souris. Double-cliquez sur l'image pour retourner à l'état d'origine.



Ajustement gaussien : Le meilleur ajustement gaussien est affiché/caché sur la courbe expérimentale.



Semi-Log : Transformation du graphique linéaire en graphique semi-logarithmique pour rehausser les détails dans les parties de faible intensité du faisceau.



Positionnement du curseur : Commande permettant d'afficher/cacher un curseur sur chaque graphique; la valeur de l'intensité, de la position et du pixel associé est présentée dans le coin supérieur droit du graphique. Les curseurs sont positionnés en cliquant sur l'endroit désiré avec le bouton gauche de la souris.



LTMH : Commande permettant d'afficher/cacher le niveau correspondant à la valeur maximale à mi-hauteur.



1/e² : Commande permettant d'afficher/cacher le niveau correspondant à la valeur de 1/e².

5.3.2. Ajustement gaussien

La fonction *Gaussian Fit* (Ajustement gaussien) superpose la meilleure courbe gaussienne sur les données expérimentales. Lorsque l'option *Gaussian Fit* (Ajustement gaussien) est activée, trois éléments d'information sont affichés dans le coin supérieur droit du graphique.

5.3.2.1. L'équation gaussienne

Le premier élément d'information affiché est l'équation de l'ajustement gaussien. L'équation gaussienne est définie par :

$$f(x) = Ae^{\left[-2\left(\frac{x-c}{w}\right)^2\right]}$$

où w est le rayon du faisceau, c est son centroïde.

5.3.2.2. Le facteur d'ajustement gaussien

Le facteur d'ajustement gaussien est défini par :

$$\text{Gaussian fit (\%)} = \left[1 - \frac{\sum |E_i - E_i^a|}{\sum E_i^a}\right] \times 100\%$$

où E est la courbe expérimentale et E^a est la courbe gaussienne théorique.

Plus le résultat est proche de 100 %, meilleur est l'ajustement gaussien.

5.3.2.3. Le facteur d'ajustement de rugosité

Le facteur de rugosité correspond à la déviation maximale entre la courbe gaussienne théorique et la courbe mesurée, selon la norme ISO13694:2000¹:

$$\text{Roughness fit (\%)} = \left[\frac{|E_i - E_i^a|_{\max}}{E_{\max}}\right] \times 100\%$$

où E est la courbe expérimentale et E^a est la courbe gaussienne théorique.

Plus le résultat est proche de 0 %, meilleur est l'ajustement gaussien.

¹ International Standard Organization, *ISO 13694:2000 Lasers et équipements associés aux lasers — Méthodes d'essai de distribution de la densité de puissance (d'énergie) du faisceau laser*, 2005, Genève

5.4. BEAM TRACKING DISPLAY (AFFICHAGE DE SUIVI DE POSITION DU FAISCEAU)

L'écran *Beam Tracking Display* (Affichage de suivi de position du faisceau) présente la variation de la position du centroïde sur le senseur. La croix jaune correspond à la position du dernier centroïde calculée, alors que les points bleus représentent les positions calculées antérieures. À chaque calcul, un point est ajouté au graphique. La mémoire tampon peut conserver jusqu'à 2000 calculs. La mémoire tampon est circulaire, lorsque la capacité maximale est atteinte, la valeur la plus ancienne est remplacée par une nouvelle valeur. La position moyenne de toutes les positions du centroïde est représentée par une croix rouge et la position d'origine est représentée par une grande croix blanche à centre vert.

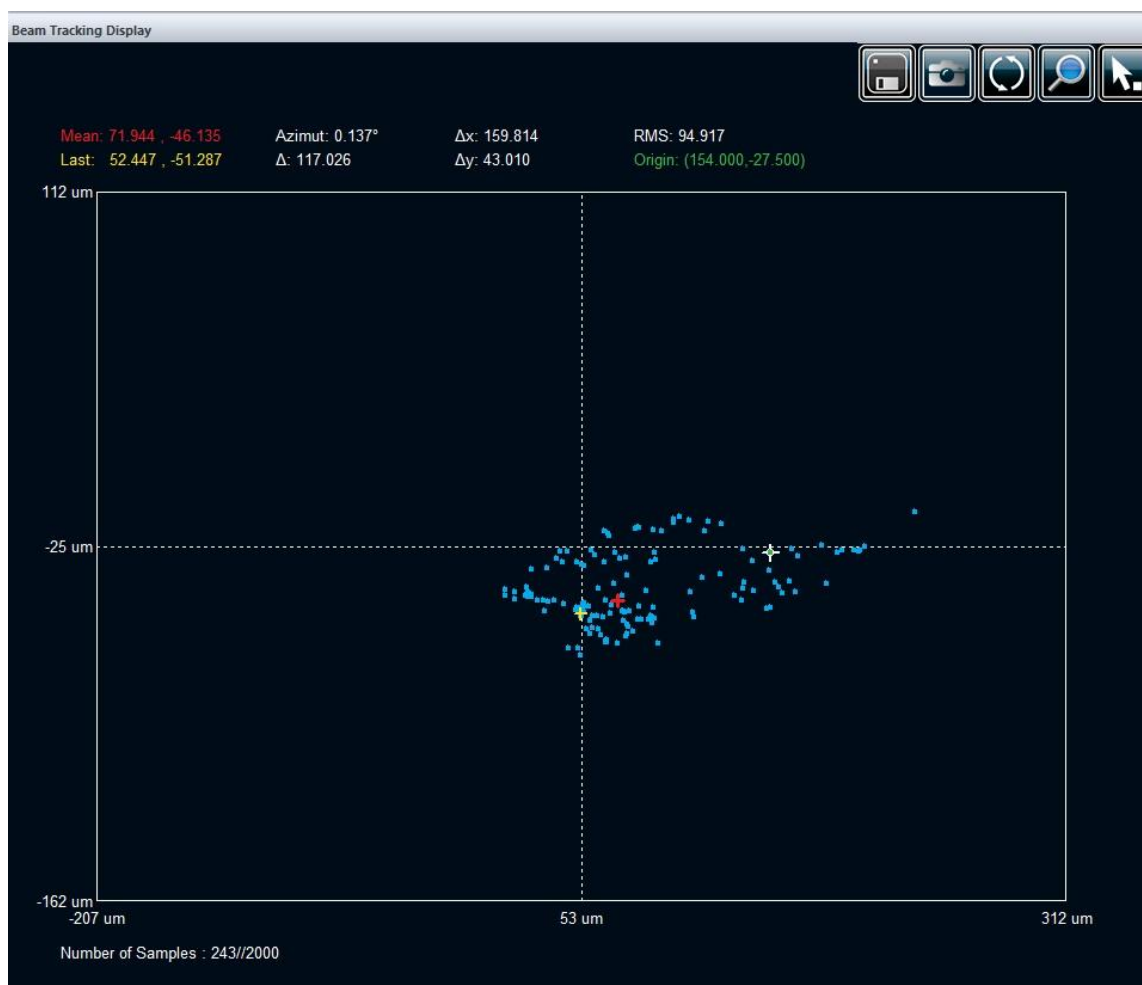

Figure 5-6 Beam Tracking Display (Affichage de suivi de position du faisceau)

Des valeurs utiles correspondant à la norme ISO 11670 apparaissent au-dessus du graphique. Elles donnent une indication du décalage du faisceau par rapport à sa position moyenne.

- *Mean (Moyenne)* : Coordonnées de la position moyenne du centroïde.
- *Last (Dernier)* : Coordonnées de la dernière position calculée du centroïde.
- *Azimuth (Azimut)* : Orientation pour laquelle le décalage est maximal.
- Δ : Stabilité d'alignement globale du faisceau.
- Δx : Stabilité d'alignement du faisceau dans la direction de l'azimut.
- Δy : Stabilité d'alignement du faisceau perpendiculairement à l'azimut.

- *RMS* (Moyenne quadratique) : Valeur de la déviation standard de la moyenne quadratique de la position du centroïde (pas une mesure ISO).
- *Origin* (*Origine*) : Position relative de l'origine.

Les valeurs de la stabilité d'alignement du faisceau s'appuient sur le concept de déviation standard¹. Les petites valeurs indiquent de petites déviations et une bonne stabilité.

Afin de faire le suivi de plus de 2000 points, veuillez-vous référer et utiliser la fonctionnalité d'acquisition : 3.6.4 Start Data Acquisition (Lancer l'acquisition des données). Veuillez-vous reporter à l'Annexe A pour obtenir les définitions mathématiques ISO des données présentées ci-dessus.

5.4.1. Beam Tracking Display (Écran de suivi de position du faisceau) : Commandes

Les boutons de la barre d'outils, dans le coin supérieur droit, permettent de contrôler le graphique de suivi de position du faisceau.



Enregistrer : Enregistrement des coordonnées du centroïde en mémoire tampon dans un fichier *.TXT.



Imprimer écran : Enregistrement d'une image *.BMP de l'affichage courant de suivi du faisceau.



Réinitialiser la mémoire tampon : Suppression de toutes les données de la mémoire tampon et du graphique.



Zoom : Activation du zoom. La fonction zoom avant peut être exécutée en sélectionnant une zone avec le bouton gauche de la souris et la fonction de zoom arrière peut être exécutée en double-cliquant sur l'image.



Définition du point d'origine : Définition du point d'origine (0,0) du capteur pour le positionnement relatif, veuillez-vous reporter à la section 3.8.3.

¹ International Standard Organization, *ISO 11670:2003 Lasers et équipements associés aux lasers — Méthodes d'essai des paramètres du faisceau laser - Stabilité de visée du faisceau*, 2005, Genève

6. MODE M^2

Le facteur M^2 peut être considéré comme un indicateur quantitatif de la qualité du faisceau laser. En termes de propagation, c'est un indicateur de la ressemblance à un faisceau gaussien de même longueur d'onde. Veuillez-vous reporter à l'Annexe B pour prendre connaissance des fondements théoriques du facteur de qualité M^2 .

Une configuration minimaliste permet l'utilisation d'une caméra Beamage et d'outils facilement accessibles pour effectuer des calculs manuels du facteur M^2 . En utilisant une lentille et en déplaçant la caméra le long de l'axe z, vous pouvez employer la routine manuelle M^2 dans le logiciel PC- Beamage pour obtenir des mesures M^2 ISO 11146. Vous trouverez la procédure pour exécuter une mesure manuelle dans le manuel utilisateur du Beamage- M^2 .

Des mesures de M^2 automatisées peuvent être exécutées à l'aide de l'appareil Beamage- M^2 . Voir le manuel utilisateur du Beamage- M^2 , sous le menu « Help » dans PC-Beamage pour plus d'information.

Notez que toutes les informations concernant les mesures M^2 avec ou sans le système Beamage- M^2 sont présentées dans le manuel d'utilisateur du Beamage- M^2 .

7. COMMANDES DE TIERS FOURNISSEURS

7.1. COMMANDES LABVIEW VI ET .NET DE PC-BEAMAGE

Le logiciel PC-Beamage peut être contrôlé à partir de LabVIEW au moyen de la bibliothèque de VI fournie par Gentec-EO. Ces VI individuels permettent d'implanter chacune des commandes et des fonctions de mesures prises en charge. De plus, des commandes LabVIEW permettent de créer d'autres VI LabVIEW.

Gentec-EO offre également des commandes de canaux nommés .Net permettant de créer des applications en C++, C# ou Visual Basic. Les canaux nommés permettent de fournir la communication entre les processus d'un ordinateur ou entre les processus de différents ordinateurs appartenant à un réseau.

Un exemple est présenté faisant la démonstration de l'utilisation de VI individuels pour bâtir une application LabVIEW autonome. De même, un programme représentatif d'une solution en C++ est fourni pour faire la démonstration de l'utilisation de commandes individuelles et de la construction d'une application autonome en C++.

Avant d'utiliser les VI ou les commandes, vous devez lancer le logiciel PC-Beamage, et le pipeline de LabVIEW ou .Net doit être ouvert (voir la section 3.8.6).

Les VI et les commandes peuvent être groupés en 6 catégories de base :

1. Commandes de connexion;
2. Commandes de contrôle ;
3. Commandes de mesure;
4. Commandes d'affichage;
5. Commandes d'activation;
6. Commandes diverses.

Description	Exemples de VI offerts	Commandes disponibles pour LabVIEW et .Net
Commandes de connexion		
Vérifie que le fichier DLL est présent dans le répertoire des VI de LabVIEW.	Verify DLL	
Connecte au pipeline de LabVIEW ouvert par le logiciel PC-Beamage.	Connect to PC Beamage	
Déconnecte du pipeline de LabVIEW ouvert par le logiciel PC-Beamage.	Disconnect from PC Beamage	
Commandes de contrôle		
Arrête la capture du logiciel PC-Beamage et de la caméra USB Beamage. Cette commande correspond au bouton Stop Capture (Arrêter la capture) du logiciel.	Control Stop Capture.	*CTLSTOP
Lance la capture du logiciel PC-Beamage et de la caméra USB Beamage. Cette commande correspond au bouton Start Capture (Lancer la capture) du logiciel.	Control Start Capture.	*CTLSTART
Sauvegarde les données brutes du faisceau dans un fichier beamage.txt.	Control Data Save	*CTLDATSAVE
Règle la commande Beam Diameter Definition (Définition du diamètre du faisceau) du logiciel PC-Beamage. Cette commande correspond à la commande 4 Sigma (ISO) du logiciel.	Control 4 Sigma.	*CTL4SIG

Règle la commande Beam Diameter Definition (Définition du diamètre du faisceau) du logiciel PC-Beamage. Cette commande correspond à la commande FWHM (LTMH) du logiciel.	Control FWHM.	*CTLFWHM
Règle la commande Beam Diameter Definition (Définition du diamètre du faisceau) du logiciel PC-Beamage. Cette commande correspond à la commande $1/e^2$ along crosshairs (13.5 %) ($1/e^2$ sur le réticule (13.5 %)) du logiciel.	Control 1OVRe^2.	*CTL1OVRE
Règle la commande Beam Diameter Definition (Définition du diamètre du faisceau) du logiciel PC-Beamage. Cette commande correspond à la commande 86 % effective diameter (86 % du diamètre efficace) du logiciel.	Control 86 %.	*CTL86
Règle la commande Crosshair Center (Centre du réticule) du logiciel PC-Beamage. Cette commande correspond à la commande Centroid (Centroïde) du logiciel.	Control Centroid.	*CTLCENT
Règle la commande Crosshair Orientation (Orientation du réticule) du logiciel PC-Beamage. Cette commande correspond à la commande Auto Orient (Orientation auto) du logiciel.	Control Peak.	*CTLPEAK
Règle la commande Crosshair Orientation (Orientation du réticule) du logiciel PC-Beamage. Cette commande correspond à la commande Auto Orient (Orientation auto) du logiciel.	Control Auto.	*CTLAUTO
Règle la commande Crosshair Orientation (Orientation du réticule) du logiciel PC-Beamage. Cette commande correspond à la commande 0 degré du logiciel.	Control Zero.	*CTLZERO
Règle la commande Crosshair Orientation (Orientation du réticule) du logiciel PC-Beamage. Cette commande correspond à la commande 45 degrés du logiciel.	Control 45.	*CTL45
Règle la commande Exposition Time (Temps d'exposition) du logiciel PC-Beamage. Cette commande correspond à la commande Auto exposure time (Temps d'exposition auto) du logiciel.	Control Auto Exposure	*CTLETAUTO
Règle la commande Exposition Time (Temps d'exposition) du logiciel PC-Beamage. Cette commande correspond à la commande Manual exposure time (Temps d'exposition manuel) du logiciel.	Control Manual Exposure.	*CTLETMANU
Règle la commande Save Current Image (Enregistrer l'image actuelle) du logiciel PC-Beamage. Cette commande correspond à la commande Save Current Image (Enregistrer l'image actuelle) du logiciel. Image en format *.BMG.	Control Image Save	*CTLIMGSAVE
Règle la commande Save Current Image (Enregistrer l'image actuelle) du logiciel PC-Beamage. Cette commande correspond à la commande Save As Current (Enregistrer l'image actuelle) du logiciel. Image en format *.TXT.	Control Text Save	*CTLTXTSAVE
Enregistre l'image actuelle de l'affichage 2D dans le répertoire MyDocuments/Gentec-eo/beamage.bmp.	Control Bitmap Save	*CTLBMPSAVE

Enregistre l'image actuelle de l'affichage 2D dans le répertoire MyDocuments/Gentec-eo/beamage.jpg.	Control Jpeg Save	*CTLJPGSAVE
Commandes de mesure Les mesures du diamètre et de la position. L'exécution des commandes sélectionnées produira la lecture du logiciel.		
Donne la mesure du diamètre effectif du faisceau	Measure Effective Diameter	*MEAEFFDIA
Donne la mesure de l'ellipticité du faisceau	Measure Ellipticity	*MEAEELLIP
Donne la mesure de l'orientation du faisceau	Measure Orientation	*MEAEORIE
Donne la mesure du niveau de saturation du pic du faisceau	Measure Peak Saturation	*MEAEPKSAT
Donne le diamètre de faisceau d_{0x} (X)	Measure Diameter, X Axis	*MEAESIXAX
Donne le diamètre de faisceau d_{0y} (Y)	Measure Diameter, Y Axis	*MEAESIYAX
Donne la mesure de l'axe majeur du faisceau	Measure Major Axis	*MEAEAMAJAX
Donne la mesure de l'axe mineur du faisceau	Measure Minor Axis	*MEAEAMINAX
Donne la mesure de la divergence en X	Measure X Divergence	*MEAEAXDIVER
Donne la mesure de la divergence en Y	Measure Y Divergence	*MEAEAYDIVER
Commandes de position Les commandes de position ont des VI séparés pour les mesures de X et les mesures de Y. L'exécution de la commande sélectionnée produira la lecture du logiciel.		
Donne la mesure du centroïde en X du faisceau et Donne la mesure du centroïde en Y du faisceau	Measure X Centroid et Measure Y Centroid	*MEAEACENTX et *MEAEACENTY
Donne la mesure de LTMH en X du faisceau et Donne la mesure de LTMH en Y du faisceau	Measure X FWHM et Measure Y FWHM	*MEAEAFWHMX et *MEAEAFWHMY
Donne la mesure du diamètre $1/e^2$ en X du faisceau et Donne la mesure du diamètre $1/e^2$ en Y du faisceau	Measure X 1OVRE^2 Measure Y 1OVRE^2	*MEAE1OVREX et *MEAE1OVREY
Donne l'équation gaussienne en X du faisceau et Donne l'équation gaussienne en Y du faisceau	Measure X Gaussian Equation et Measure Y Gaussian Equation	*MEAEAEQUX et *MEAEAEQUY
Donne l'ajustement gaussien en X du faisceau et Donne l'ajustement gaussien en Y du faisceau	Measure X Gaussian Fit % et Measure Y Gaussian Fit %	*MEAEAGFITX et *MEAEAGFITY
Donne la mesure pic à moyenne en X et Donne la mesure pic à moyenne en Y	Measure X Peak to Average et Measure Y Peak to Average	*MEAEAPKRAX et *MEAEAPKRAY
Donne la mesure pic en X et Donne la mesure pic en Y	Measure X Peak et Measure Y Peak	*MEAEAPEAKX et *MEAEAPEAKY
Donne la mesure d'ajustement de rugosité en X et Donne la mesure d'ajustement de rugosité en Y	Measure X Roughness Fit et Measure Y Roughness Fit	*MEAEARFITX et *MEAEARFITY

Donne le niveau d'intensité du graphique en X ou Y à la position du curseur, en %	Measure X Intensity Level % and Measure Y Intensity Level %	*MEAPERX et *MEAPERY
Donne la position du curseur en X ou en Y sur le graphique	Measure X Cursor Position and Measure Y Cursor Position	*MEAPOSX et *MEAPOSY
Commandes de mesure d'affichage de suivi Ces mesures apparaissent sur l'écran d'affichage de suivi. Utilisez les commandes Display (Affichage) pour choisir l'affichage de suivi avant de demander au logiciel de produire des données de mesure.		
Donne la coordonnée X du dernier centroïde mesuré et Donne la coordonnée Y du dernier centroïde mesuré	Measure X Last et Measure Y Last	*MEALASTX et *MEALASTY
Donne la coordonnée X de la position moyenne de tous les centroïdes mesurés et Donne la coordonnée Y de la position moyenne de tous les centroïdes mesurés	Measure X Mean et Measure Y Mean	*MEABEAMX et *MEABEAMY
Donne la stabilité d'alignement en X du faisceau dans la direction de l'azimut et Donne la stabilité d'alignement en Y du faisceau dans la direction de l'azimut	Measure X Delta et Measure Y Delta	*MEADELTX et *MEADELTY
Donne l'orientation pour laquelle le décalage est maximal.	Measure Azimuth	*MEAAZMTH
Donne la stabilité d'alignement globale du faisceau	Measure Delta	*MEADELTA
Donne le nombre d'échantillons dans la mémoire tampon Track Display (Affichage de suivi de position)	Measure Number of Samples	*MEANSMPL
Donne la valeur de la déviation standard de la moyenne quadratique de la position du centroïde (pas une mesure ISO)	Measure RMS	*MEARMS
Commandes d'affichage Ces VI déterminent l'affichage que le logiciel PC-Beamage donnera. Ces commandes correspondent aux quatre boutons des paramètres d'affichage présentés au bas de l'interface du logiciel.		
Bascule vers l'écran d'affichage 2D	Display 2D.	*DIS2D
Bascule vers l'écran d'affichage 3D	Display 3D.	*DIS3D
Bascule vers l'écran d'affichage XY	Display XY.	*DISXY
Bascule vers l'écran d'affichage Beam Track (Suivi de position du faisceau)	Display TRACK.	*DISTRACK
Commandes d'activation Ces commandes permettent de sélectionner la mesure utilisée par le logiciel PC-Beamage. Ces commandes correspondent aux quatre boutons des paramètres d'affichage présentés au haut de l'écran XY Display (Affichage XY) de l'interface du logiciel. Avis aux utilisateurs de LabVIEW, le bouton Cursor Control Button n'est pas implanté dans cette version des VI de LabVIEW. Vous devez lancer chacun de ces VI au moins une fois avant de demander la mesure respective.		
L'exécution de cette commande correspond à maintenir le bouton Gaussian (Gaussienne) de l'écran XY Display (Affichage XY).	Activate Gaussian	*ACTXYGAUSS
L'exécution de cette commande correspond à maintenir le bouton SEMI LOG de l'écran XY Display (Affichage XY).	Activate LOG.	*ACTXYLOG

L'exécution de cette commande correspond à lâcher le bouton SEMI LOG de l'écran XY Display (Affichage XY).	Activate LIN.	*ACTXYLIN
L'exécution de cette commande correspond à maintenir le bouton FWHM (LTMH) de l'écran XY Display (Affichage XY).	Activate FWHM.	*ACTXYFWHM
L'exécution de cette commande correspond à maintenir le bouton 1/e2 de l'écran XY Display (Affichage XY).	Activate 1OVRE.	*ACTXYE2
L'exécution de cette commande correspond à maintenir le bouton Subtract Background (Soustraire le fond) du ruban.	Activate Background	*ACTBACK
L'exécution de cette commande correspond à maintenir le bouton Subtract Background (Soustraire le fond) du ruban.	Deactivate Background	*DACTBACK
L'exécution de cette commande correspond à activer le bouton Trigger du ruban	Activate Trigger	*ACTTRIG
L'exécution de cette commande correspond à maintenir le bouton Divergence du ruban	Activate Divergence	*ACTDIVER
L'exécution de cette commande correspond à maintenir le bouton Gray Scale du ruban	Activate Gray Scale	*ACTGSCALE
L'exécution de cette commande correspond à maintenir le bouton Normalize du ruban	Activate Normalize	*ACTNORMALI
L'exécution de cette commande correspond à maintenir le bouton Despeckle du ruban	Activate Despeckle Filter	*ACTDESPECF
L'exécution de cette commande correspond à maintenir le bouton Filtre puis IR du ruban	Activate IR Filter	*ACTIRF
L'exécution de cette commande correspond à maintenir le bouton Filtre puis Smoothing du ruban	Activate Smoothing Filter	*ACTSMOOTF
VI divers		
Donne la version du logiciel PC-Beamage.	Query PC Beamage Version	*VER
Donne le numéro de série de la caméra connectée au logiciel	Query Serial Number.	*MEASNM
Donne le réglage actuel du temps d'exposition Disponible à partir de PC-Beamage 1.08.00	Query Exposure Time	*MEAEXPTIME
Envoie le temps manuel désiré Ex. : Pour régler le temps d'exposition à 12,34 ms, envoyez *SNDMAN1234	Send Exposure Time.	*SNDMAN
Envoie la valeur de la longueur focale pour calculer la divergence vers le logiciel PC-Beamage	Send Focal Length Divergence	*SNDFLDIVER
Fait l'interface avec le fichier DLL pour lire les données du logiciel	Read PC Beamage	
Fait l'interface avec le fichier DLL pour écrire les données du logiciel	Write PC Beamage.	
Ce VI est utilisé pour déterminer le comportement de l'application représentative à la sortie. Si l'exemple est exécuté dans l'environnement LabVIEW Development, il restera en mémoire et reste chargé à la sortie. S'il est exécuté comme un fichier exécutable, il se déchargera et videra la mémoire à la sortie	Stay or Go.	

7.2. EXEMPLE LABVIEW

Les VI ont été utilisés pour créer un logiciel représentatif. L'interface de cet exemple est présentée ci-dessous.

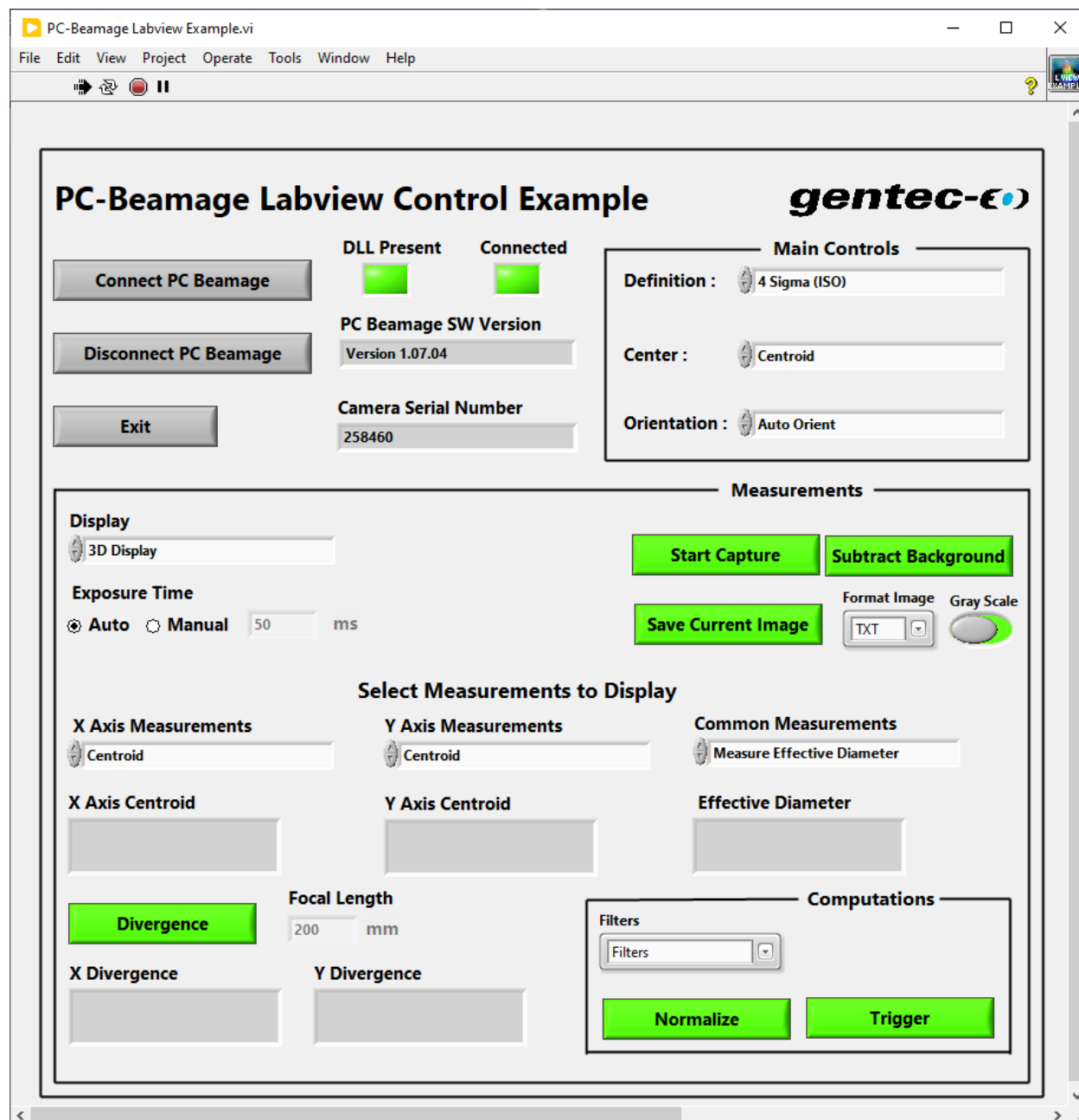

Figure 7-1 Exemple LabView pour Beamage

Cet exemple a été préparé pour être facile à utiliser et à comprendre, en vue d'aider au développement d'un programme LabVIEW adapté. Il s'appuie sur une structure d'événements illustrant les diverses commandes. Pour utiliser cet exemple :

1. Copiez les VI dans le répertoire de votre choix, avec le fichier DLL fourni.

2. Lancez LabVIEW et exécutez le VI d'exemple.
3. Le VI vérifiera que le DLL est présent. Si le fichier DLL est introuvable, un avertissement apparaît et l'emplacement demandé pour le fichier sera affiché. Placez le fichier DLL dans cet emplacement.
4. Branchez une caméra Beamage dans un port USB du PC utilisé. Lancez PC-Beamage et laissez-le établir la connexion avec la caméra.
5. Dans le menu Show/Hide Options (Afficher/cacher les options), sélectionnez Start LabVIEW Pipeline (Lancer le pipeline de LabVIEW). Le logiciel PC-Beamage vérifiera la connexion. Vous pouvez maintenant réduire le logiciel PC-Beamage puisque LabVIEW peut maintenant contrôler les fonctions (voir la section 3.8.6).
6. Appuyez sur le bouton Connect PC Beamage du logiciel LabVIEW. Le voyant DEL Connected s'allume. Le VI demandera certaines informations au PC-Beamage, et les champs de version du logiciel et de numéro de série seront remplis.
7. Appuyez sur le bouton Start Capture. Les mesures sélectionnées s'activeront. Utilisez les boutons Main, Display et Activate et les commandes Measurements pour sélectionner les mesures désirées. Les boutons Activate sont visibles seulement lorsque l'affichage XY est sélectionné.
8. Appuyez sur Disconnect ou Exit pour arrêter automatiquement toutes les mesures et fermer le pipeline de LabVIEW.



Attention

En intégrant les Vis LabView à votre projet, chaque commande *DLL Write* doit être suivie par une commande *Read* pour vider la cache interne et s'assurer que la commande s'exécute sans erreur. Voir l'exemple à la Figure 7-1.

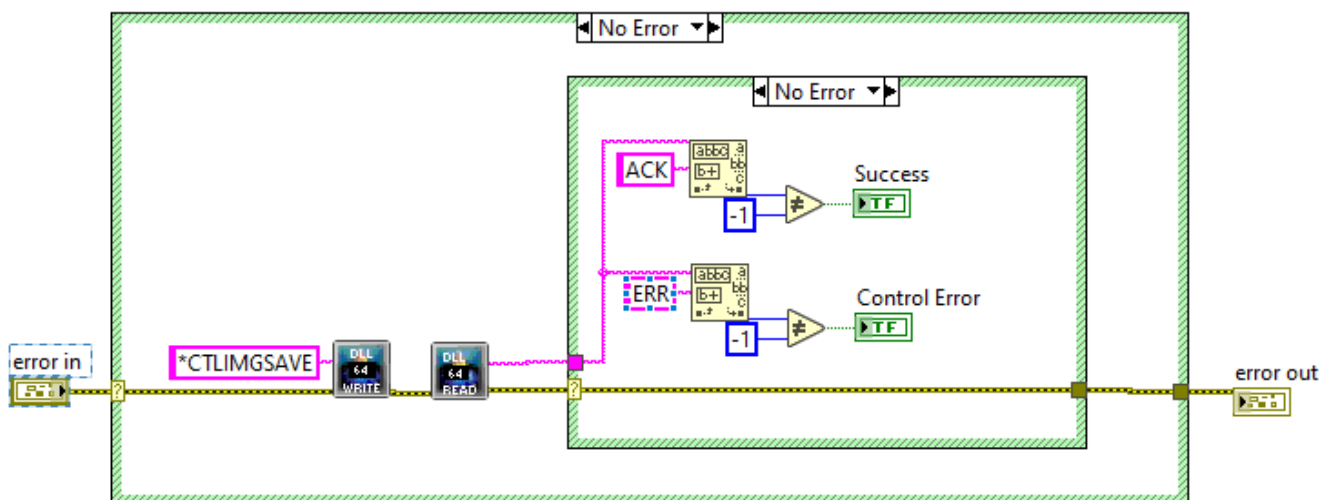

Figure 7-1 VI Example

7.3. EXEMPLE .NET

La solution Beamage_.Net_Example_V1.00.08.zip est une application autonome en C++ qui a pour but de faire une démonstration de l'utilisation des commandes .Net de PC-Beamage fournies par Gentec-EO.

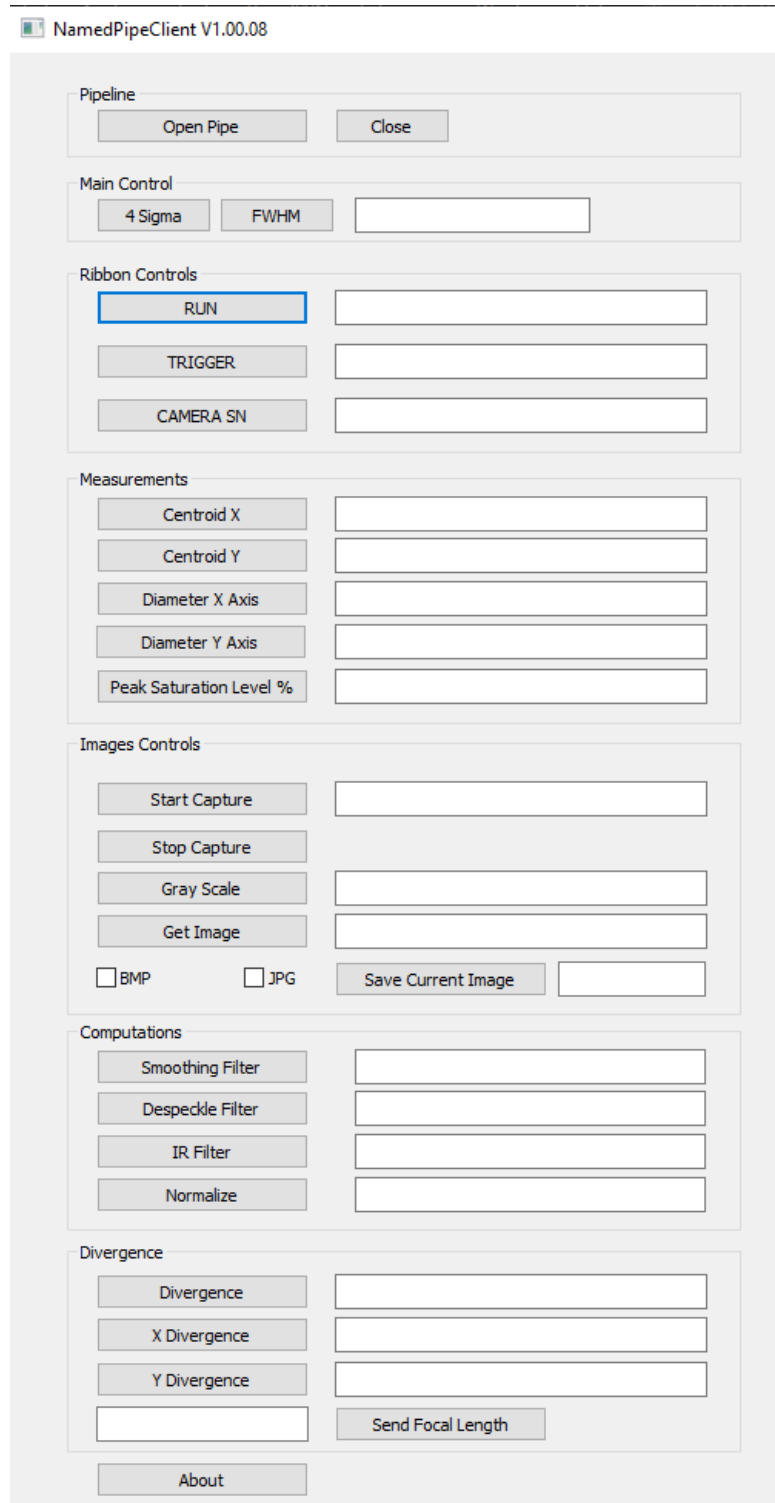

Figure 7-2 Exemple d'application autonome en C++ pour Beamage

Cet exemple a été préparé pour être facile à utiliser et à comprendre, en vue d'aider au développement d'un programme en C++ adapté. Il s'appuie sur une structure d'événements illustrant les diverses commandes. Pour utiliser cet exemple :

1. Compilez et exécutez NamedPipeClient.sln.
2. Branchez une caméra Beamage dans un port USB du PC utilisé. Lancez PC-Beamage et laissez-le établir la connexion avec la caméra.
3. Dans le menu Show/Hide Options (Afficher/cacher les options), sélectionnez Start .Net Pipeline. Le logiciel PC-Beamage vérifiera la connexion. Réduire le logiciel PC-Beamage puisque l'application peut maintenant contrôler les fonctions (voir la section 3.8.6).
4. Cliquez sur *Open Pipe* pour lancer la communication entre l'application et le logiciel PC-Beamage.
5. Cliquez sur les différents boutons pour essayer les différentes commandes.
6. Tous les codes de l'exemple se trouvent dans le fichier NamedPipeClientDlg.cpp.
7. Terminez en cliquant sur Close.

8. DÉPANNAGE ET CONSEILS

- 1) **Lors de la tentative d'installation de PC-Beamage, il est possible que l'installation de Microsoft Visual C++ 2015-2019 Redistributable (x86) soit requise. *Beamage Installer* (installateur Beamage) fera cette installation pour vous, mais si cela n'est pas possible, un message d'erreur sera affiché au démarrage de PC-Beamage, voir Figure 7-2.**

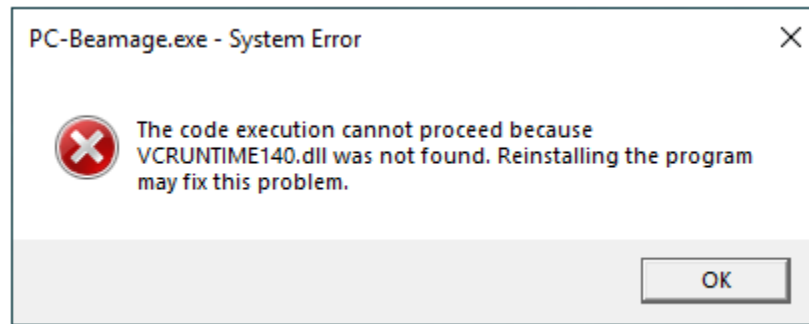

Figure 7-2 VCRUNTIME140.dll Manquant

Vous pouvez essayer une installation alternative de PC-Beamage et le fichier dll manquant, pour ce faire, veuillez suivre les étapes suivantes :

- 1) Ouvrez l'installateur Beamage.
- 2) En vous servant du clavier, composez le raccourci **CTRL + SHIF + I**, voir Figure 7-3.

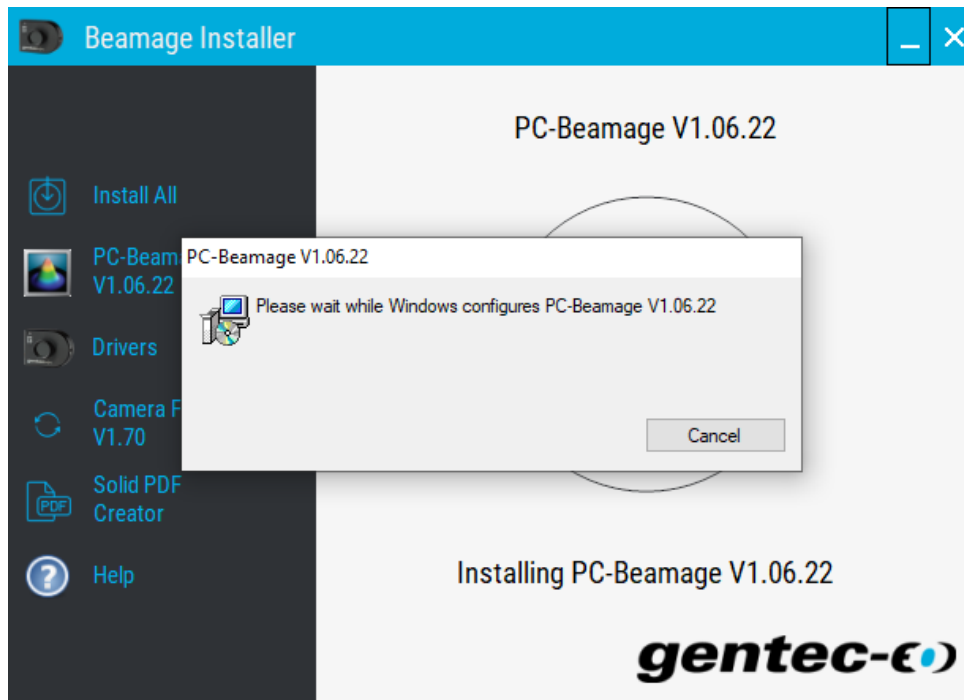

Figure 7-3 Utilisation du raccourci clavier **CRTL+SHIFT+I**



Avertissement

Assurez-vous de ne pas avoir une autre version du PC-Beamage installée sur votre ordinateur, voir Figure 7-4, et si c'est le cas, veuillez la désinstaller avant d'utiliser le raccourci clavier.

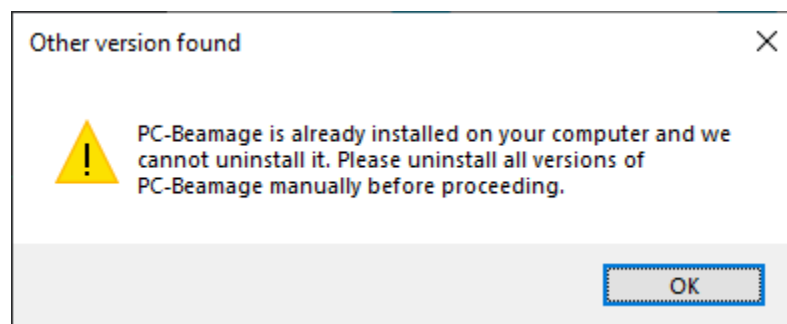

Figure 7-4 Autre version détectée

- 3) Attendez que l'installation de PC-Beamage finisse.
- 4) Suivez les étapes proposées pour l'installateur du fichier dll, voir Figure 7-5.

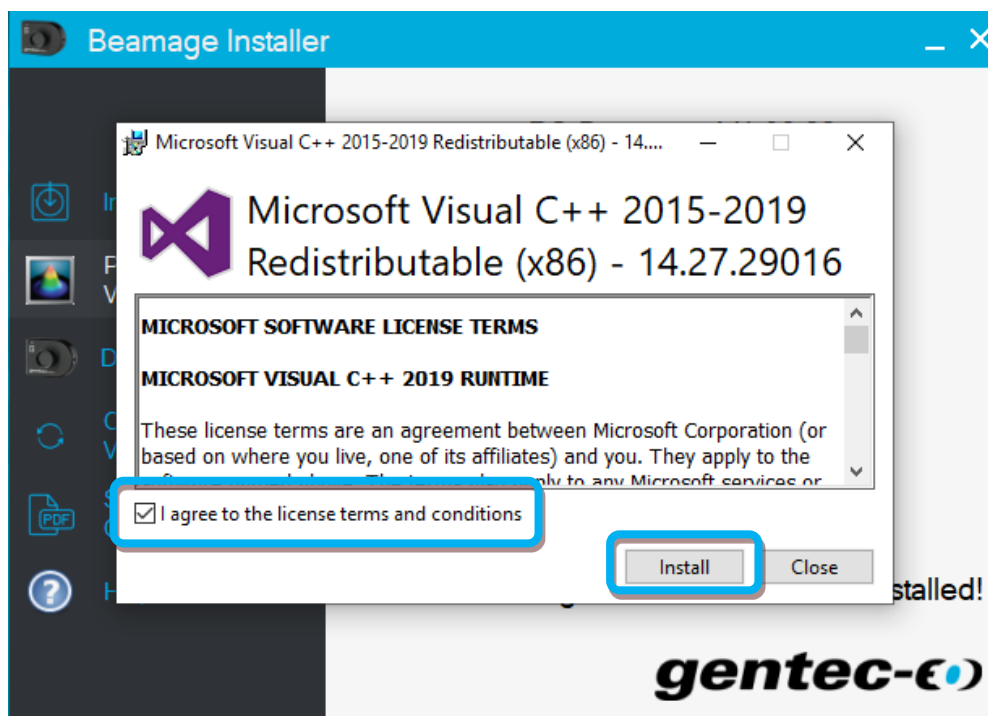

Figure 7-5 Installation du fichier dll manquant

Après ces étapes, PC-Beamage ouvrira automatiquement et vous pouvez commencer son utilisation.



Conseil

Vous pouvez télécharger le fichier dll manquant en utilisant le lien ci-dessous :
32 bits: https://aka.ms/vs/17/release/vc_redist.x86.exe

Ou en visitant le site web du Microsoft, section **Visual Studio 2015, 2017, 2019 and 2022** :
[Support Microsoft](#)

2) Beamage is not detected (Beamage non détectée)

Assurez-vous que la Beamage est connectée à un port USB 3.0 Super Speed. Le taux de transfert sera plus lent si l'appareil est connecté à un port USB 2.0.

Sur les ordinateurs modernes dotés de ports USB-A et USB-C, nous vous recommandons de connecter la Beamage de l'une des trois façons suivantes, en les essayant dans l'ordre cité:

1. Option 1: Connecter la Beamage à votre poste de travail, via le câble (#103642) dans un port USB-A 3.0 Super Speed;
2. Option 2: Utiliser l'adaptateur USB-A vers USB-C (#205915) pour connecter la Beamage à un port USB-C 3.0 Super Speed;
3. Option 3: Utiliser le USB3.0-HUB alimenté (#202829) pour connecter la Beamage à un port USB-A 3.0 Super Speed sur votre poste de travail.

Fermez l'application logicielle, débranchez puis rebranchez le fil USB 3.0 à la Beamage et ouvrez l'application logicielle. Le voyant DEL de la Beamage devrait clignoter, puis passer au rouge avant de devenir vert. Si le voyant DEL ne s'allume pas au lancement du logiciel ou s'il ne s'allume pas, veuillez contacter votre représentant Gentec-EO ou communiquez avec nous à service@gentec-eo.com.

3) La zone d'affichage est entièrement blanche

Appuyez sur le bouton *Refresh* (Actualiser) et l'affichage devrait réapparaître.

4) Changement des éléments optiques à l'avant de la Beamage

Puisque le capteur de la Beamage n'est pas équipé d'un couvercle-lentille, il est très sensible à la poussière. Changez les éléments optiques dans un environnement propre et posez l'ouverture de la Beamage vers le bas pour minimiser le contact avec la poussière.

5) De petits points noirs apparaissent sur l'image

Si ces petits points noirs ne changent pas de place, même si vous pivotez le filtre à atténuation, il s'agit probablement de poussières sur le capteur. **NE TOUCHEZ PAS** la surface du capteur pour enlever la poussière, celui-ci risque d'être endommagé. **À VOS PROPRES RISQUES**, vous pouvez utiliser un jet d'air sans huile pour chasser la poussière ou contactez votre représentant Gentec-EO.

6) Il n'est pas possible de lancer une acquisition. Un message d'avertissement s'affiche indiquant qu'il reste 0 Go disponible sur le lecteur.

Ce message est probablement attribuable au fait que le chemin d'enregistrement des données ne correspond pas au répertoire par défaut C:\Program Files\GENTEC-EO\PC-Beamage.

7) Aucun numéro de série n'est affiché pour la caméra

- Veuillez fermer le programme PC-Beamage, attendre quelques secondes puis rouvrir PC-Beamage.
- Si le problème persiste, veuillez vérifier dans le Gestionnaire des tâches qu'une seule instance de PC-Beamage.exe s'exécute. Si plusieurs instances s'exécutent en même temps, terminez toutes les processus et rouvrez PC-Beamage.
- Si le problème persiste, veuillez débrancher la Beamage et la rebrancher.
- Si le problème persiste, veuillez communiquer avec votre représentant Gentec-EO ou communiquez avec nous au service@gentec-eo.com.

8) Le numéro de série détecté est 000000

Ce numéro s'affiche quand vous connectez une Beamage pour la première fois dans un nouveau port USB. Les pilotes doivent être installés chaque fois qu'une nouvelle Beamage est branchée pour la première fois dans un nouveau port USB. Cette situation survient lorsque le logiciel PC-Beamage s'ouvre avant que les pilotes soient installés, indiquant un numéro de série 000000. Fermez le programme PC-Beamage et relancez l'application.

9) Le niveau CAN 10 bits n'est pas disponible même lorsque la Beamage est connectée à un port USB 3.0

Le niveau CAN 10 bits est disponible seulement à l'utilisation d'un port USB 3.0. S'il n'est pas disponible même lors d'une connexion à un port USB 3.0, redémarrez l'ordinateur. S'il n'est toujours pas disponible, il est fort probable que le port USB-3.0 de votre ordinateur soit endommagé et inutilisable. Dans ce cas, nous recommandons fortement de ne pas utiliser ce port USB-3.0 avec la caméra Beamage, cela pourrait avoir un impact négatif sur la stabilité de la communication.

Pour plus d'information, veuillez communiquer avec votre représentant Gentec-EO ou communiquez avec nous au service@gentec-eo.com.

10) Ne débranchez pas la Beamage pendant le flux de données

La Beamage ne doit pas être débranchée pendant le flux de données.

11) Conseils pour augmenter la fréquence d'images

La fréquence d'images de la Beamage dépend grandement des performances de l'ordinateur. Voici quelques conseils qui permettent d'augmenter la fréquence d'images :

- Utilisez un port USB 3.0;
- Utilisez un ordinateur offrant de solides performances;
- Utilisez Windows 10 ou 11;
- Surveillez l'état fonctionnel du PC pour maintenir des conditions optimales
- N'utilisez pas de filtres (voir la section 3.5.1);
- N'utilisez pas la fonction de moyenne d'images (voir la section 4.2.3);
- Pour un faisceau large, utilisez l'option Pixel Addressing (Adressage de pixels) (voir la section 4.2.5);
- Pour un faisceau étroit, utilisez l'option Active Area (Zone active) et faites une zone la plus petite possible (3 fois la largeur de votre faisceau, voir la section 4.2.4);
- Assurez-vous de choisir un temps d'exposition court et manuel;
- Ne mettez pas plusieurs unités Beamage en flux de données simultanément.
- Fermez toutes les autres applications sur votre ordinateur.
- Faites une soustraction du fond
- Utilisez 1/e2 comme définition avec un degré d'orientation à 0 degré
- Désactivez le 2D High Resolution (Advanced tab)
- Assurez-vous d'avoir au moins 30% d'espace disque dur libéré
- Débranchez tout autre périphérique de votre ordinateur
- Désactivez tout paramètre de sauvegarde de l'énergie de votre ordinateur

12) Lasers à faible taux de répétition

Si votre laser a un faible taux de répétition (< 250 Hz), vous pouvez rencontrer des problèmes avec des niveaux d'intensité variables. Cela se produit parce qu'un nombre différent d'impulsions laser est capturé par le capteur par image. Pour avoir un niveau d'intensité constant, et donc une mesure constante et stable, il faut capturer le même nombre d'impulsions laser à chaque trame.

Une méthode qui peut aider consiste à utiliser la fonction de déclenchement externe de la caméra, qui synchroniserait les impulsions laser entrantes avec l'obturateur de la caméra, de sorte que le même nombre d'impulsions soit capturé pour chaque image. Cela fonctionne dans la plupart des cas, mais peut toujours entraîner des mesures erratiques dans certains cas, comme avec de longs temps d'exposition ou des lasers à gigue (jitter) élevée.

Si le problème persiste ou si un signal de déclenchement n'est pas disponible, vous pouvez essayer de réduire légèrement le temps d'exposition de la caméra, en ajustant l'atténuation du laser pour garder un bon niveau de saturation (environ 80% d'intensité maximale), et bien sûr en respectant la puissance et limites d'éclairement de la caméra. L'effet est de raccourcir la fenêtre de temps dans laquelle les impulsions laser indésirables entrent dans la caméra.

13) Action glisser et déposer pour les fichiers .bmg et .m2geo

La fonction *glisser-déposer* simplifie le processus d'importation des fichiers *.bmg* et *.m2geo* dans l'application.

Faites glisser le fichier souhaité depuis son emplacement sur votre ordinateur et déposez-le sur l'interface de l'application.

Veillez noter que cette fonctionnalité de glisser-déposer est exclusivement disponible sur les panneaux 2D et 3D.



Conseil

En double-cliquant sur les fichiers *.bmg* et *.m2geo*, le logiciel ouvrira et chargera les informations du fichier.

9. DÉCLARATION DE CONFORMITÉ

Application des directives du Conseil : 2014/30/EU Directive CEM

Nom du fabricant : Gentec Électro-Optique, Inc.
 Adresse du fabricant : 445, St-Jean-Baptiste, bureau 160
 (Québec) Canada G2E 5N7

Nom du représentant en Europe : Laser Component S.A.S
 Adresse du représentant : 45 bis Route des Gardes
 92190 Meudon (France)

Type d'équipement : Équipement de diagnostic de faisceau laser.
 Numéro du modèle : Beamage
 Année d'essai et de fabrication : 2012



Normes auxquelles la conformité est déclarée :
 EN 61326:2005/EN 61326: 2006 Norme générique d'émission

Norme	Description	Critères de performance
CISPR 11:2009 +A1 2010	Appareils industriels, scientifiques et médicaux – Caractéristiques des perturbations radioélectriques – Limites et méthodes de mesure	Classe A
EN 61326:2005/EN 61326: 2006	Limites et méthodes de mesure des caractéristiques d'interférence radioélectrique de l'équipement informatique. Essais et mesures des émissions rayonnantes	Classe A
IEC 61000-4-2:2001	Compatibilité électromagnétique (CEM) – Partie 4 : Techniques d'essai et de mesure - Section 2 : Décharges électrostatiques.	Classe B
IEC 61000-4-3:2002	Compatibilité électromagnétique (CEM) – Partie 4 : Techniques d'essai et de mesure - Section 3 : Immunité aux fréquences radioélectriques rayonnées	Classe A

Je, soussigné, déclare par les présentes l'équipement spécifié ci-dessus
conforme aux directives et normes susmentionnées.

Lieu : Québec (Québec)

Date : 14 Juillet 2016

(président)

ANNEXE A. DÉFINITIONS SELON LES NORMES ISO11146 ET ISO11670

Les coordonnées du centroïde du faisceau sont données par :

$$\bar{x}(z) = \frac{\int_{-\infty}^{\infty} \int_{-\infty}^{\infty} E(x, y, z) x dx dy}{\int_{-\infty}^{\infty} \int_{-\infty}^{\infty} E(x, y, z) dx dy}$$

$$\bar{y}(z) = \frac{\int_{-\infty}^{\infty} \int_{-\infty}^{\infty} E(x, y, z) y dx dy}{\int_{-\infty}^{\infty} \int_{-\infty}^{\infty} E(x, y, z) dx dy}$$

Les largeurs de faisceau sont définies comme une « *extension de la distribution de densité de puissance dans une section transversale du faisceau basée sur les moments de second ordre centrés de la distribution de densité de puissance* ».

Les moments de second ordre de la distribution de densité de puissance sont donnés par :

$$\sigma_x^2(z) = \frac{\int_{-\infty}^{\infty} \int_{-\infty}^{\infty} E(x, y, z) (x - \bar{x})^2 dx dy}{\int_{-\infty}^{\infty} \int_{-\infty}^{\infty} E(x, y, z) dx dy}$$

$$\sigma_y^2(z) = \frac{\int_{-\infty}^{\infty} \int_{-\infty}^{\infty} E(x, y, z) (y - \bar{y})^2 dx dy}{\int_{-\infty}^{\infty} \int_{-\infty}^{\infty} E(x, y, z) dx dy}$$

$$\sigma_{xy}^2(z) = \frac{\int_{-\infty}^{\infty} \int_{-\infty}^{\infty} E(x, y, z) (x - \bar{x})(y - \bar{y}) dx dy}{\int_{-\infty}^{\infty} \int_{-\infty}^{\infty} E(x, y, z) dx dy}$$

Les largeurs de faisceau sont données par :

$$d_{\sigma_x} = 2\sqrt{2} \left\{ (\sigma_x^2 + \sigma_y^2) + \gamma \left[(\sigma_x^2 - \sigma_y^2)^2 + 4(\sigma_{xy}^2)^2 \right]^{\frac{1}{2}} \right\}^{\frac{1}{2}}$$

$$d_{\sigma_y} = 2\sqrt{2} \left\{ (\sigma_x^2 + \sigma_y^2) - \gamma \left[(\sigma_x^2 - \sigma_y^2)^2 + 4(\sigma_{xy}^2)^2 \right]^{\frac{1}{2}} \right\}^{\frac{1}{2}}$$

Où :

$$\gamma = \frac{\sigma_x^2 - \sigma_y^2}{|\sigma_x^2 - \sigma_y^2|}$$

L'axe majeur correspond au maximum de largeur alors que l'axe mineur correspond au minimum de largeur.

Le diamètre effectif du faisceau est une « *extension de la densité de puissance circulaire ayant une ellipticité supérieure à 0,87. [...] Si l'ellipticité est supérieure à 0,87, le profil du faisceau peut être considéré de symétrie circulaire à l'emplacement de mesure et le diamètre du faisceau peut être obtenu à partir de :* »

$$d_{\sigma} = 2\sqrt{2}(\sigma_x^2 + \sigma_y^2)^{1/2}$$

L'ellipticité du faisceau correspond au « *rapport entre la largeur minimum et la largeur maximum* ».

L'orientation du faisceau est définie par « *l'angle entre l'axe des x [...] et celui de l'axe principal de la distribution de densité de puissance le plus proche de l'axe des x.* » D'après cette définition, l'angle est compris entre 45° et -45°.

$$\varphi(z) = \frac{1}{2} \arctan \left(\frac{2\sigma_{xy}^2}{\sigma_x^2 - \sigma_y^2} \right)$$

Les divergences de faisceau transformées par un élément focalisant sans aberration de longueur focale f sont données par les équations :

$$\theta_x = \frac{d\sigma_x}{f}$$

$$\theta_y = \frac{d\sigma_y}{f}$$

$$\theta_\sigma = \frac{d\sigma}{f}$$

Au laboratoire ou selon le système de coordonnées usuel (X' , Y' , Z'), les coordonnées de la dernière position calculée du centroïde des axes X' et Y' sont données par les équations :

$$\bar{x}'(z) = \frac{\int_{-\infty}^{\infty} \int_{-\infty}^{\infty} E(x', y', z') x' dx' dy'}{\int_{-\infty}^{\infty} \int_{-\infty}^{\infty} E(x', y', z') dx' dy'}$$

$$\bar{y}'(z) = \frac{\int_{-\infty}^{\infty} \int_{-\infty}^{\infty} E(x', y', z') y' dx' dy'}{\int_{-\infty}^{\infty} \int_{-\infty}^{\infty} E(x', y', z') dx' dy'}$$

Les coordonnées de la position moyenne de tous les centroïdes calculés pour les axes X' et Y' sont alors définis par les équations suivantes, qui sont de simples moyennes arithmétiques,

$$\bar{x}'_M = \frac{\sum_i \bar{x}'_i}{n}$$

$$\bar{y}'_M = \frac{\sum_i \bar{y}'_i}{n}$$

Où $\bar{x}'(z)$ et $\bar{y}'(z)$ sont les coordonnées de centroïde des axes X' et Y' enregistrés dans la mémoire tampon et n , le nombre de positions de centroïde calculées enregistrées dans la mémoire tampon.

L'angle d'azimut, qui est l'angle entre l'axe X' usuel et tous les centroïdes calculés, est donné par l'équation :

$$\psi = \frac{1}{2} \arctan \left(\frac{2s_{\bar{x}'\bar{y}'}}{s_{\bar{x}'^2} - s_{\bar{y}'^2}} \right)$$

Où les définitions suivantes s'appliquent :

$$s_x = \sqrt{\frac{\sum_i \bar{x}'_i^2}{n-1}}$$

$$s_{\bar{y}'^2} = \frac{\sum_i (\bar{y}'_i - \bar{y}'_M)^2}{n-1}$$

$$s_{\bar{x}'\bar{y}'} = \frac{\sum_i (\bar{x}'_i - \bar{x}'_M)(\bar{y}'_i - \bar{y}'_M)}{n-1}$$

Dans le système de coordonnées de l'axe du faisceau (X , Y , Z), les valeurs de stabilité d'alignement du faisceau dans la direction de l'azimut (X) et perpendiculairement à la direction de l'azimut (Y), qui correspondent à 4 fois la déviation standard de toutes les valeurs de centroïde calculées, sont données par les équations :

$$\Delta_x(z) = 4s_x$$

$$\Delta_y(z) = 4s_y$$

La stabilité d'alignement globale est donnée par :

$$\Delta(z) = 2\sqrt{2}s$$

Dans les 3 précédentes équations, les déviations standard sont définies par les équations :

$$s_x = \sqrt{\frac{\sum_i \bar{x}_i^2}{n-1}}$$

$$s_y = \sqrt{\frac{\sum_i \bar{y}_i^2}{n-1}}$$

$$s = \sqrt{\frac{\sum_i \bar{x}_i^2 + \bar{y}_i^2}{n-1}}$$

\bar{x}_i^2 et \bar{y}_i^2 sont dérivés de \bar{x}'_i^2 et \bar{y}'_i^2 par transformation des coordonnées. (X',Y',Z') est le système de coordonnées usuel ou de laboratoire et (X,Y,Z) est le système de coordonnées de l'axe du faisceau.

La valeur de la déviation standard de la moyenne quadratique de la position du centroïde, qui n'est pas une norme ISO, est donnée par l'équation :

$$RMS = \sqrt{\left(\frac{\sum_i x_r^2 + y_r^2}{n}\right)}$$

où x_r^2 et y_r^2 sont des valeurs relatives.

ANNEXE B. THÉORIE DU FACTEUR DE QUALITÉ M^2

Fondement du facteur M^2

Le facteur M^2 , qui n'a pas d'unité, peut être considéré comme un indicateur quantitatif de la qualité d'un faisceau laser. Il donne la déviation du faisceau mesuré par rapport à un faisceau gaussien de la même longueur d'onde. Mathématiquement, il peut être défini comme le rapport entre le produit des paramètres du faisceau (PPF) (PPF = rayon de la taille minimale du faisceau (w_0) multiplié par le demi-angle de divergence (θ)) du faisceau mesuré et le faisceau gaussien théorique. Ainsi, pour un faisceau gaussien théorique TEM₀₀ monomode idéal, le facteur M^2 est exactement 1. De même, le produit des paramètres de faisceau (PPF) du faisceau laser, représenté par le produit d'un angle de divergence (demi-angle) du faisceau laser et le rayon de sa section transversale à son point le plus étroit (la taille minimale du faisceau), est toujours égal ou supérieur au produit des paramètres de faisceau idéal. Une valeur M^2 très proche de 1 indique un faisceau d'excellente qualité. Ce résultat est associé à une faible divergence et une bonne capacité de focusabilité. Les lasers multimodes ont des facteurs M^2 plus élevés.

Paramètres de propagation

Dans les équations présentées, « th » se rapporte à des valeurs théoriques et « exp' » à des valeurs expérimentales ou réelles.

La taille minimale du faisceau est définie comme l'emplacement le long de l'axe de propagation où le rayon du faisceau atteint sa valeur minimale (voir le Diagramme de propagation de faisceau ci-dessous). Pour un faisceau gaussien théorique, le rayon du faisceau $w_{th}(z)$ à toute position z le long de l'axe du faisceau est donné par l'équation :

$$w_{th}(z) = w_{oth} \sqrt{1 + \left(\frac{\lambda z}{\pi w_{oth}^2} \right)^2}$$

Où λ est la longueur d'onde du laser et w_{oth} le rayon de la taille minimale théorique du faisceau.

Tel qu'illustré dans la figure ci-dessous, la longueur de Rayleigh Z_{Rth} théorique correspond à la distance (le long de l'axe de propagation) entre la taille minimale du faisceau et la position où le rayon du faisceau est $\sqrt{2}$ fois plus grand que la taille minimale du faisceau (largeur doublée).

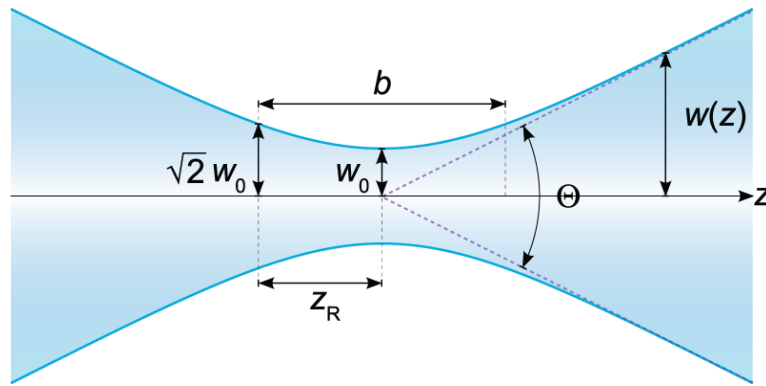

Figure B-1 Diagramme de propagation du faisceau

Mathématiquement, le calcul est donné par l'équation :

$$z_{Rth} = \frac{\pi(w_{0th})^2}{\lambda}$$

Loin de la taille minimale du faisceau, l'élargissement du faisceau devient linéaire et le demi-angle de divergence théorique θ_{th} (la moitié de l'angle illustré dans le diagramme de propagation du faisceau) peut être obtenu en évaluant la limite de la première dérivée du rayon du faisceau lorsque la position tend vers l'infini et en prenant l'approximation des petits angles :

$$\tan \theta_{th} \approx \theta_{th} = \lim_{z \rightarrow \infty} \frac{dw_{th}(z)}{dz} = \lim_{z \rightarrow \infty} \frac{d}{dz} w_{0th} \sqrt{1 + \left(\frac{\lambda z}{\pi(w_{0th})^2} \right)^2} = \frac{\lambda}{\pi w_{0th}}$$

Pour un faisceau laser qui traverse une lentille focalisante de longueur focale f , le rayon théorique du faisceau w_{fth} au point focal de la lentille peut être obtenu en multipliant le demi-angle de divergence du faisceau par la longueur focale f :

$$w_{fth} = f\theta_{th} = \frac{f\lambda}{\pi w_{0th}}$$

Comme mentionné, toutes les équations présentées décrivent des faisceaux gaussiens théoriques. Toutefois, elles peuvent décrire la propagation de faisceaux laser réels si nous les modifions légèrement en utilisant le facteur M^2 , qui peut être défini mathématiquement par les équations :

$$M^2 = \frac{\pi \theta_{exp} w_{0_{exp}}}{\lambda} = \frac{\theta_{exp} w_{0_{exp}}}{\theta_{th} w_{0_{th}}} > 1 \quad \text{because} \quad \theta_{exp} w_{0_{exp}} > \frac{\lambda}{\pi} = \theta_{th} w_{0_{th}}$$

Il est possible de voir, ici, pourquoi les petites valeurs de M^2 correspondent à de faibles divergences expérimentales et de petites tailles minimales de faisceaux expérimental.

Avec le facteur M^2 , le rayon de taille minimale de faisceau expérimental $w_{exp}(z)$ est donc donné par l'équation :

$$w_{exp}(z) = w_{0_{exp}} \sqrt{1 + z^2 / Z_{R_{exp}}^2}$$

Le facteur M^2 influence le rayon de la taille minimale du faisceau et la longueur de Rayleigh, conformément aux équations :

$$Z_{R_{exp}} = \frac{\pi w_{0_{th}}^2}{M^2 \lambda}$$

$$w_{0_{exp}} = M^2 w_{0_{th}}$$

La divergence à demi-angle expérimentale θ_{exp} et le rayon de faisceau expérimental au point focal de la lentille $w_{f_{exp}}$ sont données par les équations :

$$\theta_{exp} = \frac{M^2 \lambda}{\pi w_{0_{exp}}}$$

$$w_{f_{exp}} = f\theta_{exp} = \frac{fM^2\lambda}{\pi w_{0_{exp}}}$$

Nous pouvons maintenant facilement comprendre pourquoi de petites valeurs de M^2 correspondent à des faisceaux à faible divergence avec de petits points focaux.

Mesure pratique

Pour mesurer le facteur M^2 , il faut prendre plusieurs tranches de faisceau à l'intérieur et à l'extérieur d'une longueur de Rayleigh, le long de l'axe de propagation. Pour chacune, le rayon du faisceau $w(z)$ est mesuré. Une hyperbole, qui rappelle l'équation du rayon du faisceau, est ensuite ajustée aux résultats. La valeur de M^2 est dérivée de cet ajustement.

Puisque la plage de distances à l'intérieur de laquelle les mesures doivent être prises est trop grande (possiblement plusieurs mètres), l'utilisation d'une lentille focalisante est essentielle. Il est également essentiel de respecter la norme ISO. La lentille permet de comprimer les tranches d'intérêt autour du point focal de la lentille.

ANNEXE C. INSTALLATION DU LOGICIEL PC-BEAMAGE

- 1) D'abord, téléchargez la plus récente version de *Beamage Installer* (Installateur Beamage) offerte sur le site web de Gentec-EO, à <https://www.gentec-eo.com/fr/ressources/telechargements>.
- 2) Utiliser l'installateur pour installer le logiciel PC-Beamage, voir Figure C-1

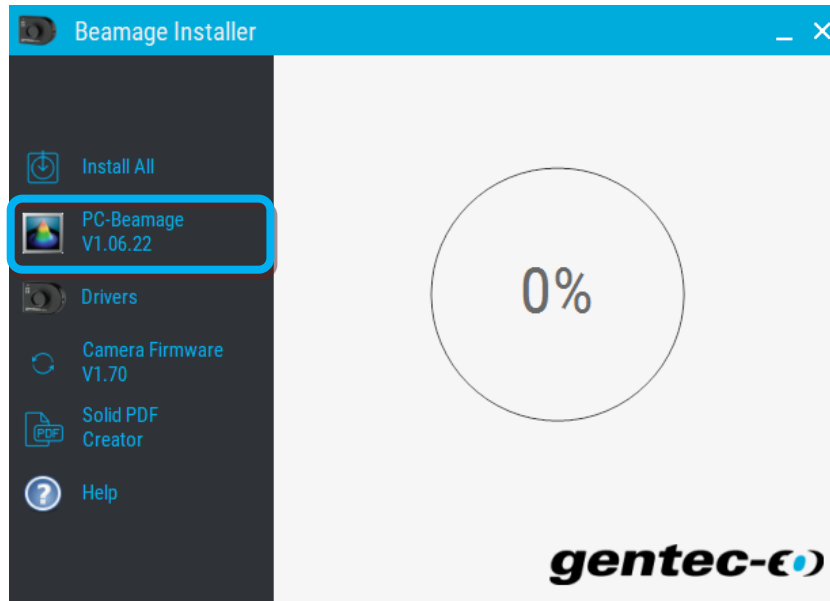

Figure C-1 Installateur Beamage



Conseil

Pour une première installation avec le système M², vous pouvez cliquer sur le bouton « Install All ». Ce bouton installe le logiciel PC-Beamage, le pilote pour la caméra Beamage et le pilote pour la platine de translation, voir Figure C-2

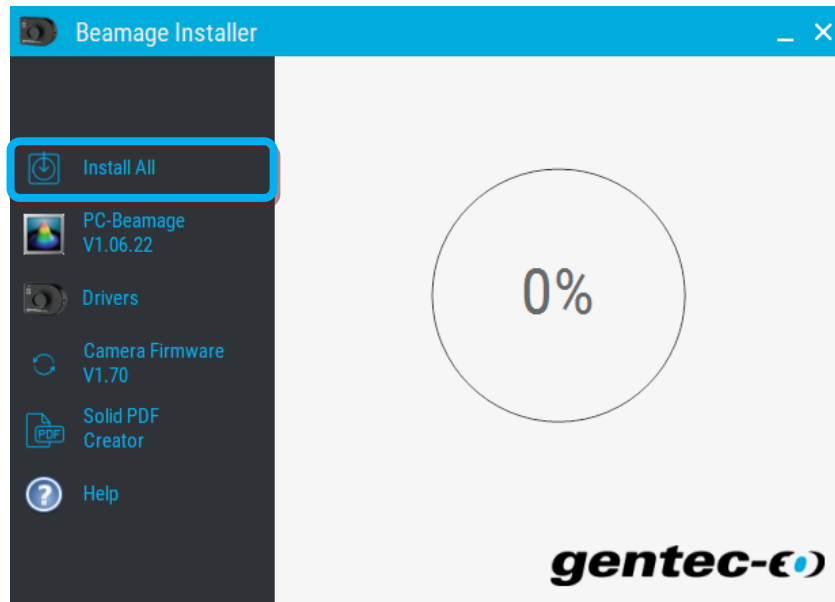

Figure C-2 Bouton Install All (Installer tout)

ANNEXE D. GUIDE RAPIDE D'INSTALLATION DU PILOTE DE BEAMAGE-3.0

- 1) La dernière version du *PC-Beamage* doit être installée avant l'installation des pilotes. Vous pouvez la télécharger à partir de la page web suivante : <https://www.gentec-eo.com/fr/ressources/telechargements>.
- 2) Si le logiciel est déjà installé sur votre ordinateur, assurez-vous qu'il s'agit de la toute dernière version de *PC-Beamage*. Pour connaître le numéro de version installée, ouvrez le logiciel *PC-Beamage* et cliquez sur *À propos (About)*. Une autre fenêtre s'affiche et vous pourrez vérifier la version du logiciel.

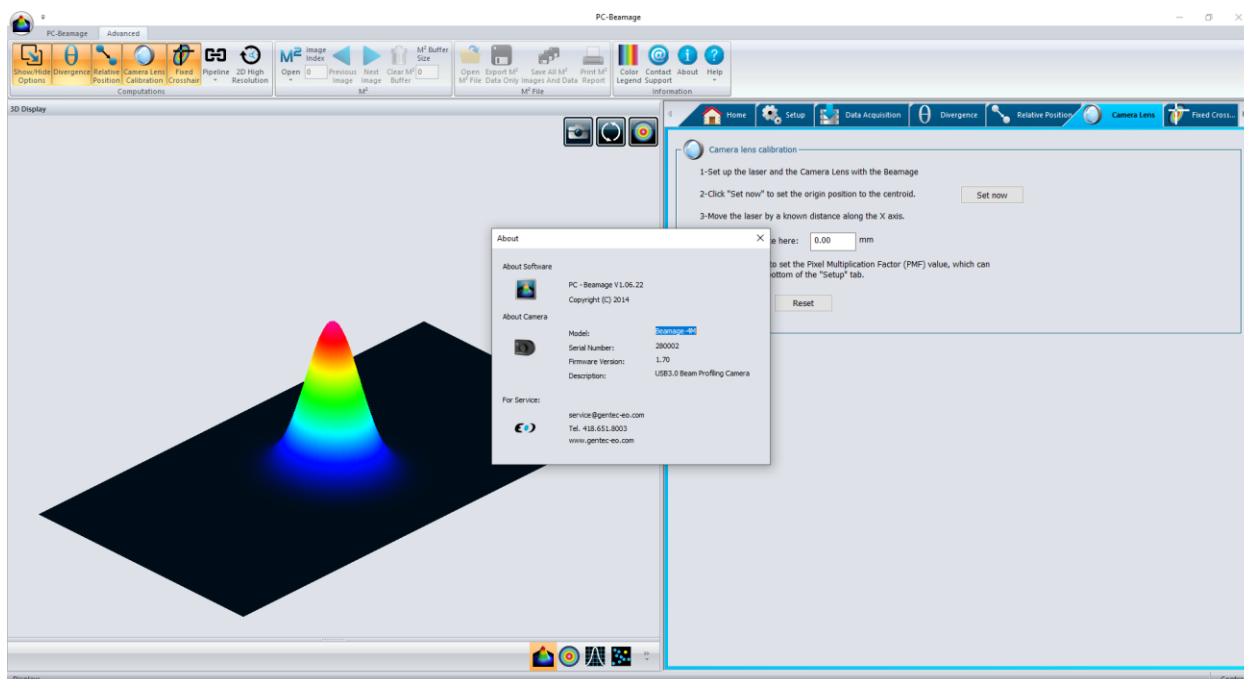

Figure D-1 PC-Beamage

Vous pouvez maintenant ouvrir *Beamage Installer* (Installateur Beamage). Vous pouvez télécharger la plus récente version à partir de la page web suivante :

<https://www.gentec-eo.com/fr/ressources/telechargements>, voir **Figure D-2**.

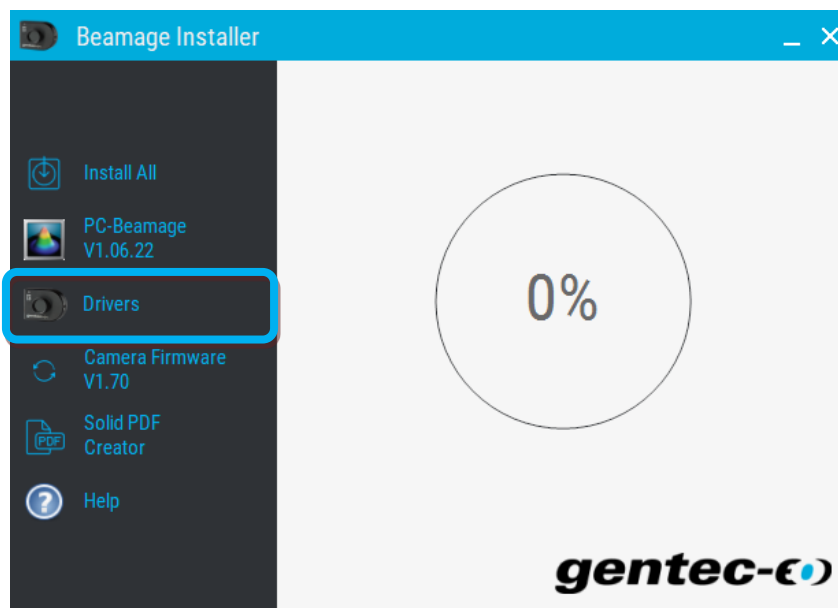

Figure D-2 Installateur Beamage : Pilote de Beamage-3.0

3) Appuyez sur le bouton « Drivers » et attendez l'installation des pilotes, voir Figure D-3

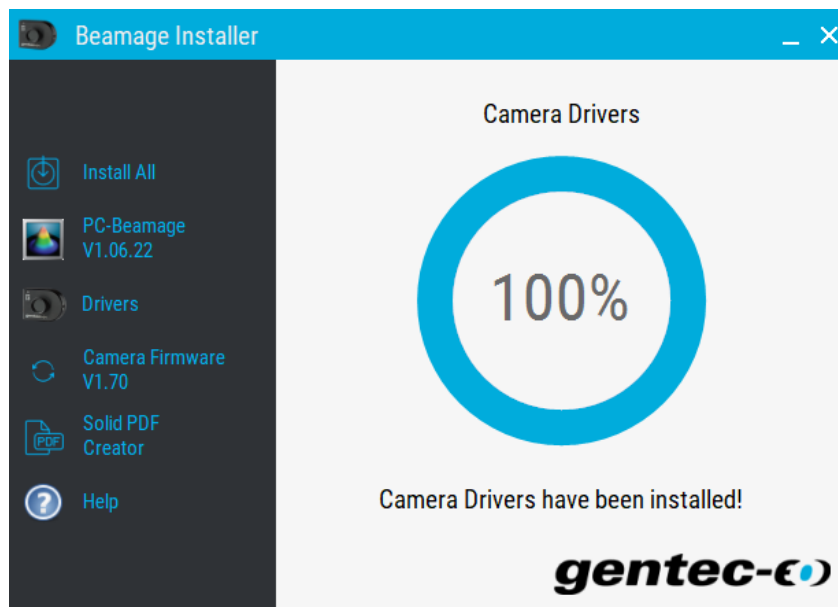

Figure D-3 Installateur Beamage : Pilotes installés

Lors de l'installation des pilotes, il est possible que l'installation du Microsoft Visual C++ 2015-2022 Redistributable soit requise. *Beamage Installer* (Installateur Beamage) fera l'installation automatiquement, mais si l'installateur n'arrive pas à installer le fichier dll manquant, un message d'erreur sera affiché et les pilotes ne seront pas installés, voir **Figure D-4**.

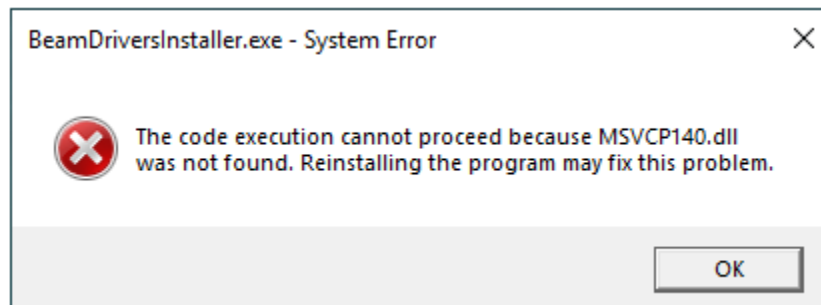

Figure D-4 MSVCP140.dll manquant

Vous pouvez télécharger le fichier dll manquant directement en utilisant le lien ci-dessous :

32 bits: [Microsoft Visual C++ 2015-2022 \(x86\)](#)

64 bits: [Microsoft Visual C++ 2015-2022 \(x64\)](#)

Ou en visitant le site web de Microsoft, section **Visual Studio 2015, 2017,2019 and 2022** :

[Support Microsoft](#)

Vérification de l'installation correcte du pilote

Il n'est pas nécessaire de suivre ces étapes pour installer les pilotes USB. Ces étapes servent uniquement à la vérification.

- 1) Ouvrez le *Gestionnaire de périphériques*. Pour ouvrir le *Gestionnaire de périphériques*, cliquez sur le bouton *Démarrer* (écran d'accueil Windows) et entrez *Gestionnaire de périphériques* dans le champ de recherche. Dans *Panneau de configuration*, cliquez sur *Gestionnaire de périphérique*. Soyez attentif, ne cliquez pas sur *Périphériques et imprimantes* au lieu de *Gestionnaire de périphériques*.

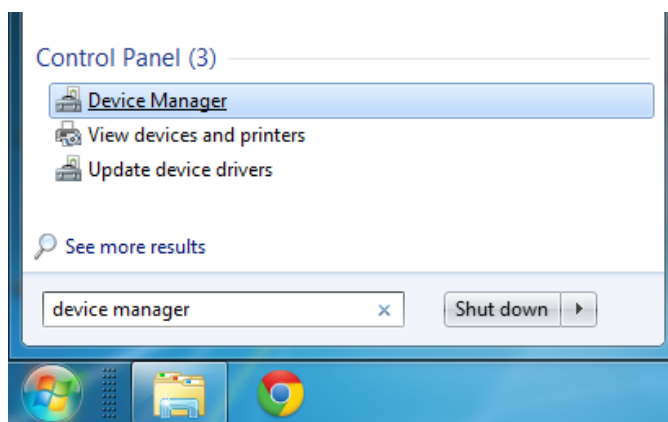

Figure D-5 Recherche de « Gestionnaire de périphériques »

Vous pouvez également ouvrir le *Gestionnaire de périphériques* en passant par la fenêtre *Système*.

- 2) Fermez l'application PC-Beamage (si elle est ouverte). Connectez la caméra Beamage à l'ordinateur. Si tout se déroule normalement, l'appareil *Cypress USB BootLoader* devrait être marqué d'un avertissement jaune dans la fenêtre *Gestionnaire de périphériques*. Vous devriez le trouver sous *Contrôleurs de bus USB*.

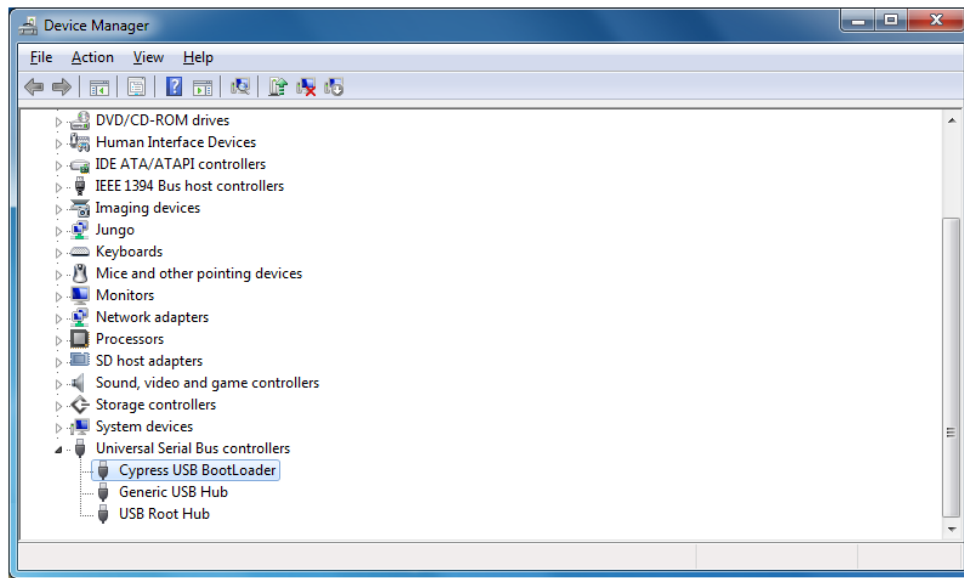

Figure D-6 Cypress USB BootLoader

- 3) Ouvrez PC-Beamage et assurez-vous que *Cypress USB BootLoader* a été remplacé par *Cypress USB BulkloopExample*.

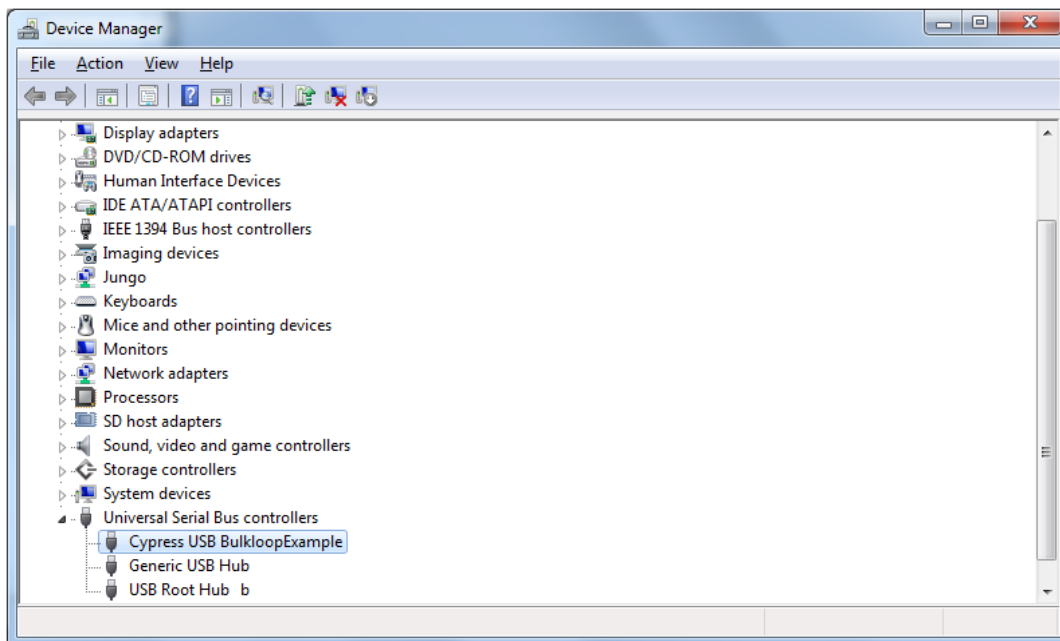

Figure D-7 Cypress USB BulkloopExample

ANNEXE E. GUIDE RAPIDE D'INSTALLATION DU PROGICIEL BEAMAGE

- 1) Si la version logicielle de PC-Beamage n'est pas compatible avec la version progicielle de la Beamage, un message d'erreur s'affiche. **Alors, il est important de faire la mise à jour de la version progicielle et de réinstaller les pilotes pour pouvoir utiliser les nouvelles fonctions de PC-Beamage.**
- 2) D'abord, téléchargez la plus récente version de *Beamage Installer* (Installeur Beamage) offerte sur le site web de Gentec-EO, à <https://www.gentec-eo.com/fr/ressources/telechargements>.
- 3) Connectez la Beamage à l'ordinateur. Si la Beamage est déjà connectée, débranchez-la et rebranchez-la.
- 4) Cliquez sur le bouton « Camera firmware », voir **Figure E-1**.

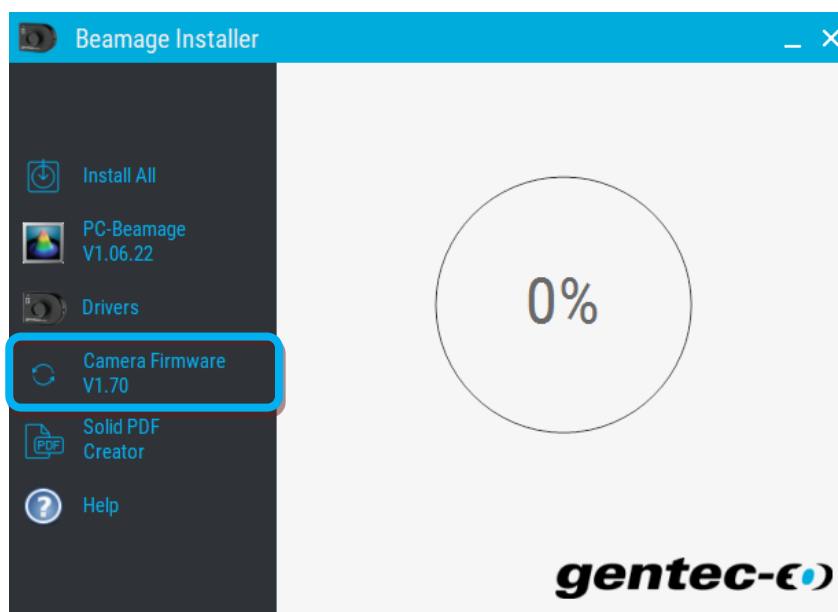

Figure E-1 Bouton d'installation du « Camera Firmware »

- 5) Cliquez sur Update (Mettre à jour).

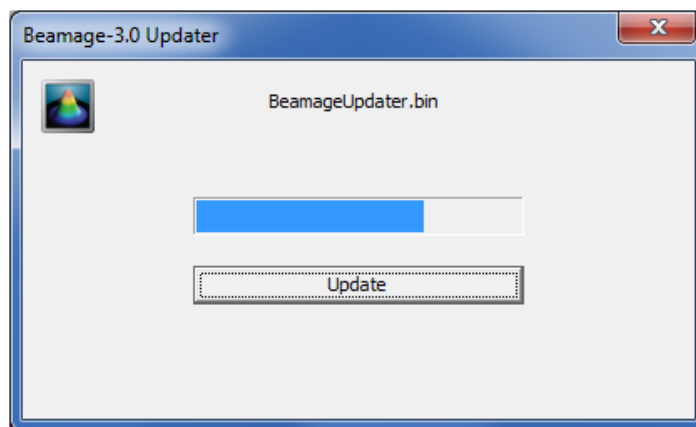

Figure E-2 Beamage-3.0 Updater

Il est possible que Beamage-3.0 Updater vous demande de réinitialiser la Beamage. Alors, débranchez et rebranchez la Beamage, et cliquez de nouveau sur Update (Mettre à jour)

- 6) Ensuite, une boîte de message s'affichera. Cliquez sur *OK*.

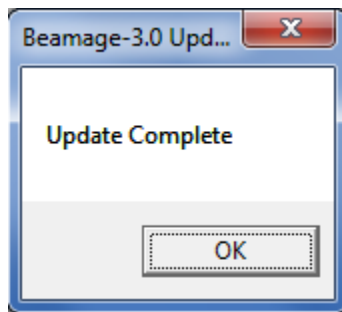

Figure E-3 Update Complete

- 7) Après avoir fait la mise à jour du progiciel, faire la mise à jour des pilotes en suivant les étapes décrites à l'Annexe D. Veuillez noter que même si les pilotes ont été installés antérieurement, les nouvelles versions du logiciel et du progiciel nécessitent une nouvelle installation du pilote.

ANNEXE F. VÉRIFIER LA MISE À JOUR DU LOGICIEL PC-BEAMAGE

- 1) Si une nouvelle version logicielle de PC-Beamage est disponible, le message suivant apparaîtra au démarrage du PC-Beamage, voir Figure F-1

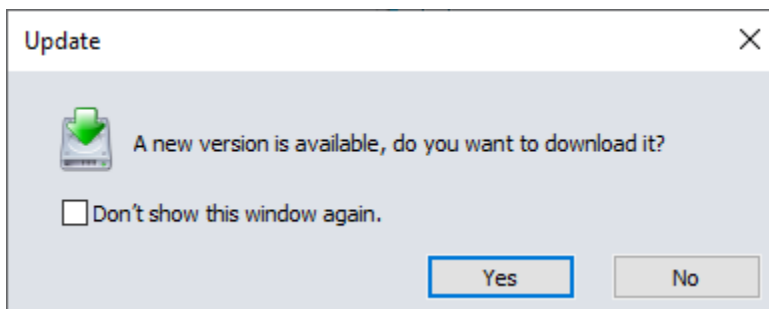

Figure F-1 Message Update (Mise à jour)

- 2) Cliquez sur le bouton Yes (Oui), pour démarrer le téléchargement de l'installateur Beamage contenant la nouvelle version logicielle, voir **Figure F-2**

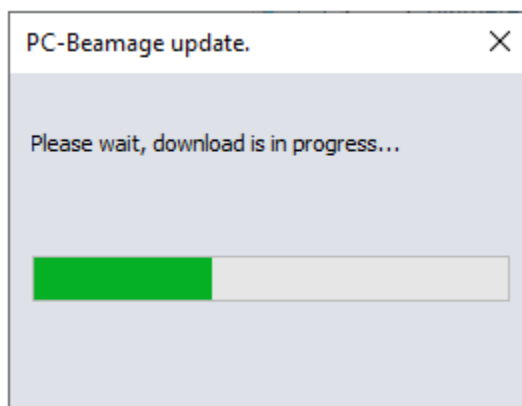

Figure F-2 PC-Beamage update

- 3) Une fois l'installateur téléchargé, PC-Beamage fermera et le nouvel installateur sera lancé automatiquement.
- 4) Cliquez sur le bouton « PC-Beamage VX.XX.XX » pour installer la nouvelle version, voir **Figure F-3**

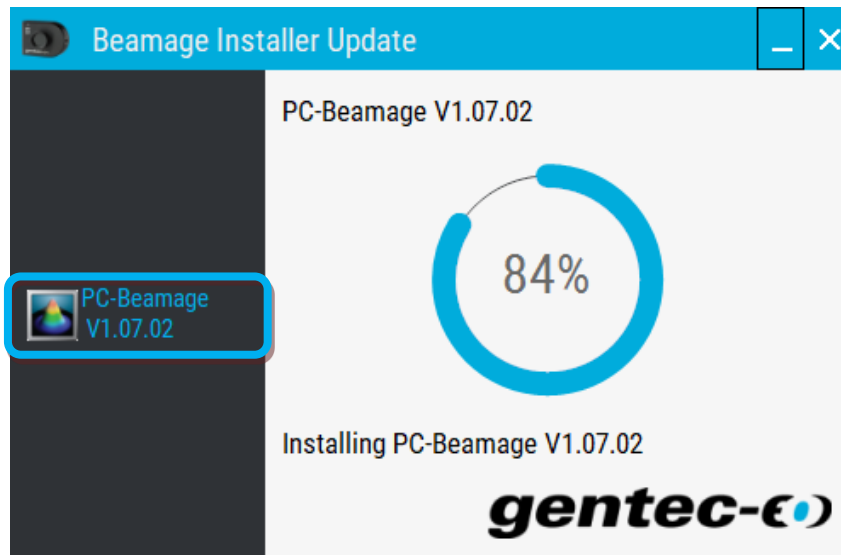

Figure F-3 Installeur Beamage: PC-Beamage



Conseil

Pour ne pas être informé à nouveau sur les prochaines mises à jour du logiciel PC-Beamage, vous pouvez cocher « Don't show this window again » (ne pas afficher cette fenêtre à nouveau) et cliquez sur le bouton NO (Non) pour conserver la version actuelle, voir Figure F-4

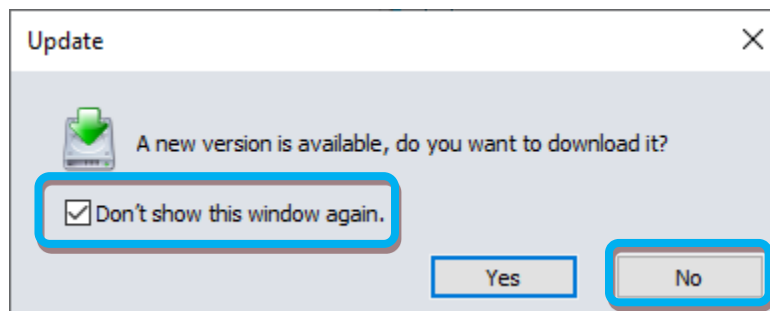

Figure F-4 Update: Ne pas afficher le message à nouveau

Vérification de la nouvelle version de PC-Beamage sans une connexion à Internet

Si vous ne disposez pas d'une connexion à Internet, un message sera affiché chaque 6 mois après la date d'installation, ce message vous invite à consulter notre site web <https://www.gentec-eo.com/fr/ressources/telechargements> et vérifier s'il existe une nouvelle version logicielle de PC-Beamage, voir Figure F-5

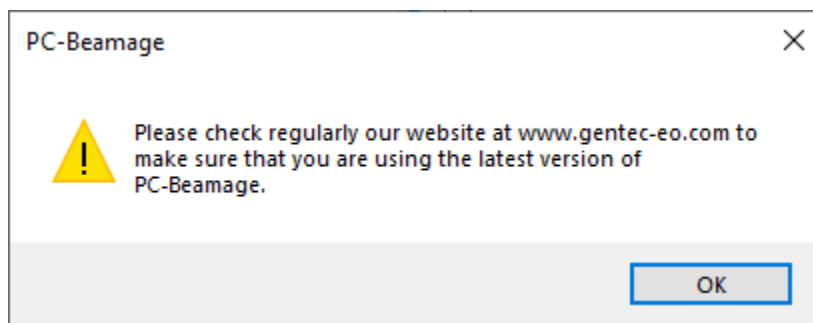

Figure F-5 Rappel de la mise à jour

Options du bouton *Check for updates*

Dans le ruban *Advanced*, dans le groupement *Information*, cliquer sur le bouton *Help* et choisir l'option *Check for updates* pour lancer la recherche de nouvelles versions de PC-Beamage; voir Figure F-6

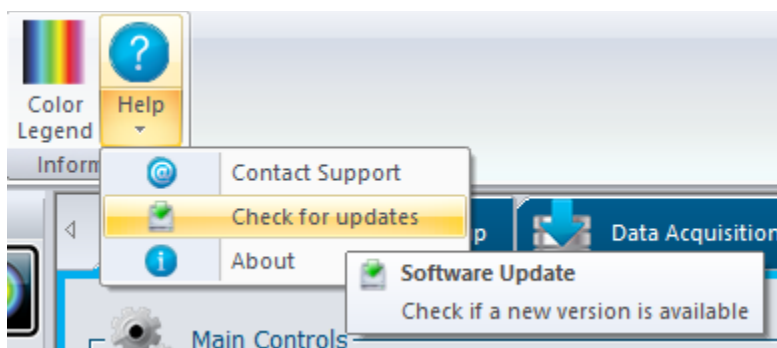

Figure F-6 Check for updates option

Si une nouvelle version est disponible, le message ci-bas apparaîtra (Figure F-7). Cliquer le bouton *Yes* pour démarrer le téléchargement de *Beamage Installer Update*. Celui-ci contient la nouvelle version de PC-Beamage.

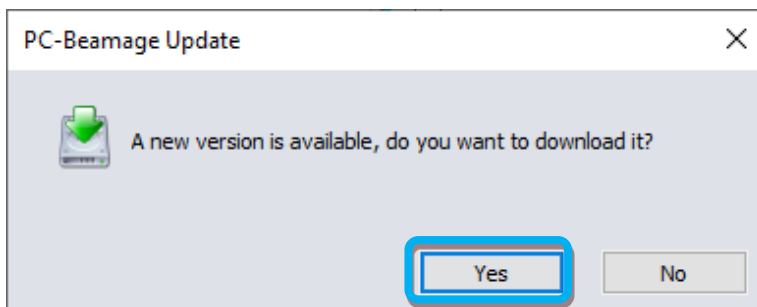

Figure F-7 *PC-Beamage Update*

Si vous utilisez déjà la dernière version du logiciel, le message suivant s'affiche :

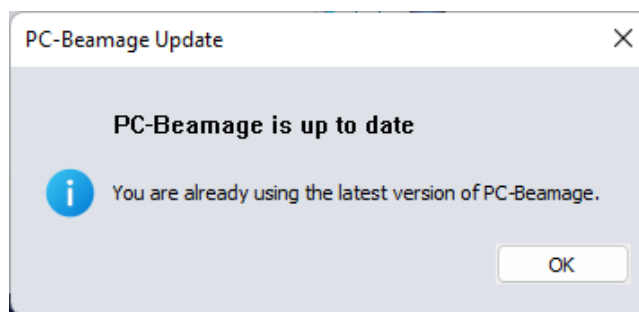

Figure F-8 *PC-Beamage is up to date*



Attention

Une connexion internet est nécessaire pour lancer la vérification de nouvelle version de logiciel. Le message de la **Figure F-9** s'affiche si vous n'êtes pas connecté à internet.

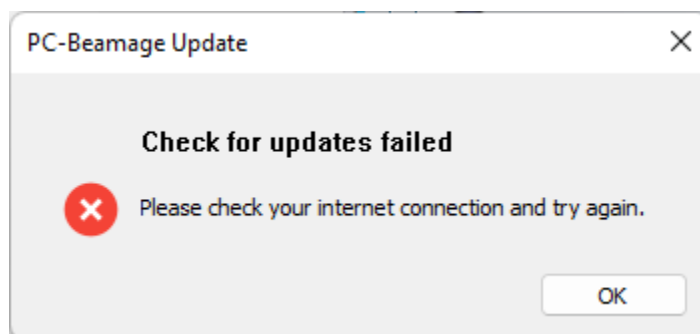

Figure F-9 *Check for update failed* (Échec de la vérification des mises à jour)

Vérification d'une nouvelle version de PC-Beamage sans connexion internet

Si votre ordinateur n'a pas de connexion internet, un message apparaîtra tous des 6 mois vous invitant à aller vérifier sur notre site web <https://www.gentec-eo.com/fr/ressources/telechargements> si une nouvelle version est disponible, voir la **Erreur ! Source du renvoi introuvable.**

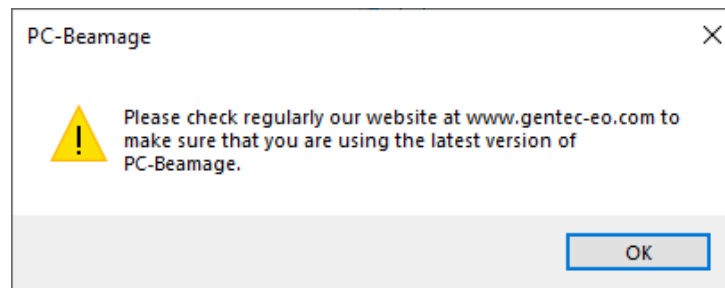

Figure F-10 Message *Check For Updates* (aller vérifier les mises à jour)

ANNEXE G. RECYCLAGE ET PROCÉDURE DE TRI DE DEEE

La présente section s'adresse au centre de recyclage au moment où la Beamage atteint la fin de sa vie utile. Le bris du sceau d'étalonnage ou l'ouverture du boîtier de la Beamage annulera la garantie.

La Beamage complète contient :

- 1 Beamage
- 1 câble USB 3.0 et des vis de blocage
- 1 connecteur BNA à SMA
- 1 CD-ROM du logiciel

TRI

Plastique : Capuchon d'ouverture, capuchon SMA

Métal : Boîtier de la Beamage, vis, connecteur SMA, connecteur BNC à SMA, support de filtre ND

Fils : Câble USB

Carte de circuit imprimé : à l'intérieur de la Beamage.

Verre : Filtre ND

CD : CD-ROM.

PROCÉDURE DE DÉMONTAGE

Retirez les 3 vis du couvercle arrière de la Beamage avec une clé Allen.

Retirez la vis maintenant la carte de circuit imprimé avec un tournevis à tête plate.

Coupez le fil reliant la carte de circuit imprimé et le connecteur SMA.

Retirez le filtre ND et retirez le verre avec une clé à ergots.

ANNEXE H. LISTE COMPLÈTE DES PARAMÈTRES ENREGISTRÉS

- Taille de la mémoire tampon d'images
- Filtre de lissage activé
- Filtre de déchatoisement activé
- Filtre IR activé
- Option Normaliser activée
- Option Déclencheur activée
- Option Turbo activée
- Onglet Divergence activé
- Onglet Position relative activé
- Onglet Étalonnage de l'objectif activé
- Onglet Réticule fixe activé
- Options d'affichage XY :
 - Gaussien activé
 - Semi-log activé
 - Curseur de données activé
 - LTMH activé
 - 1/e2 activé
- Options de l'onglet Mesure :
 - Définition du diamètre du faisceau
 - Choix du centre du réticule
 - Choix de l'orientation du réticule
- Options de l'onglet Configuration :
 - Temps d'exposition auto activé
 - Temps d'exposition
 - Rotation de l'image
 - Bascule verticale de l'image
 - Bascule horizontale de l'image
 - Moyenne de la mémoire tampon d'images
 - Zone active :
 - Au Choix
 - Gauche
 - Haut
 - Centre activé
 - Largeur
 - Hauteur
 - Mode Adressage de pixel
 - Gain numérique de la caméra
 - Profondeur de bit de la caméra
 - Facteur de grossissement
- Options de l'onglet Acquisition :
 - Mode Acquisition
 - Durée :
 - Jours
 - Heures
 - Minutes
 - Secondes
 - Fréquence d'échantillonnage d'images
 - Fréquence d'échantillon :
 - Jours
 - Heures
 - Minutes
 - Secondes
 - Nom du fichier d'acquisition
- Options de l'onglet Divergence :
 - Distance focale
- Options de l'onglet Position relative :
 - Mode Position relative
 - Position de référence X
 - Position de référence Y
 - Enregistrer au journal activé
- Onglet Étalonnage de l'objectif :
 - Position de référence X
 - Distance de déplacement en X
 - Est étalonné activé
- Options de l'onglet Réticule fixe :
 - Mode Réticule fixe
 - Position de référence du réticule en X
 - Position de référence du réticule en Y
 - Angle du réticule

ANNEXE I. LIMITE DE SATURATION DE LA BEAMAGE AVEC LE FILTRE ND4.0

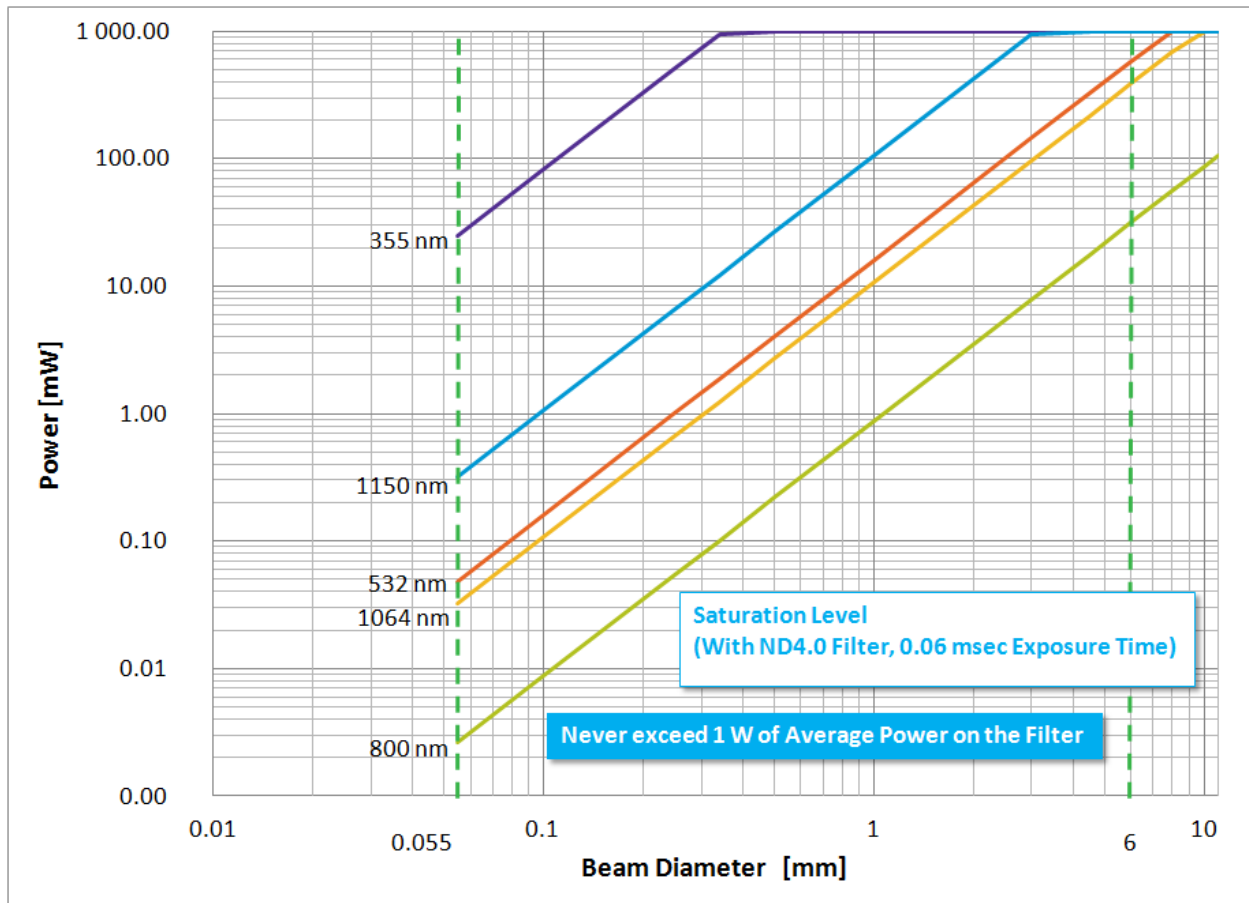

Figure I-1 Limite de saturation de la Beamage avec le filtre ND-4.0, à un temps d'exposition de 0,06 ms

CHEF DE FILE EN MESURE LASER DEPUIS 1972



■ PUISSANCE ET ÉNERGIE LASER



■ PROFILOMÉTRIE LASER



■ MESUREURS THZ

CANADA

445 St-Jean-Baptiste, Suite 160
Quebec, QC, G2E 5N7
CANADA

T (418) 651-8003
F (418) 651-1174

info@gentec-eo.com

ÉTATS-UNIS

5825 Jean Road Center
Lake Oswego, OR, 97035
USA

T (503) 697-1870
F (503) 697-0633

info@gentec-eo.com

JAPON

Office No. 101, EXL111 building,
Takinogawa, Kita-ku, Tokyo
114-0023, JAPAN

T +81-3-5972-1290
F +81-3-5972-1291

info@gentec-eo.com

CENTRES DE CALIBRATION

- 445 St-Jean-Baptiste, Suite 160
Quebec, QC, G2E 5N7, CANADA
- Werner von Siemens Str. 15
82140 Olching, GERMANY
- Office No. 101, EXL111 building,
Takinogawa, Kita-ku, Tokyo
114-0023, JAPAN